דבר

דבר יום חמישי י"ד באדר ב' תשנ"ה 16.3.95 גליון 21507

16 עמודים, המחיר 2.90 ש"ח (כולל מע"מ) באילה 2.40 ש"ח

אולי הסבבקרת מנוסה בהיזהרה, אבל העסקה שלה אינה אות למיהל לא תקין. עליזה ולך. (עמ' 9)

ישראל חופסת מקום עבה ברידת התירות הבינלאומית והוצאה בספיח לתיר מסוצן. (עמ' 11)

רוברט אלפמן יורד על תעשיית האופנה. "משהו כלבבשר", סרט חדש. (עמ' 12)

חדשות חוץ	6
כלכלה	8–7
עכשיו	13–11
ספורט	15
כל דבר	16

"אסד מעוניין בהסכם עם ישראל כבר בחודשים הקרובים"

מקור אמריקאי מהימן מסר כי נשיא סוריה אמר דברים אלה למזכיר כריסטופר בפגישתם בדמשק: קלינטון: סיכוי טוב לשלום יציב במזה"ת; גורמים מדיניים בירושלים: רק מפנה דרמטי בעמדות אחד הצדדים יקדם התהליך

מאת מוטי בסוק ודרורה פרל

נשיא סוריה, חאפז אל־אסד, אמר למזכיר המדינה האמריקאי, וורן כריסטופר, בשיחתם שלשום בדמשק, כי הוא מעוניין להגיע להסכם שלום עם ישראל כבר בחודשים הקרובים, כך מסר אתמול מקור אמריקאי מהימן.

ראש הממשלה, יצחק רבין, אמר אתמול בישיבת "שרינו" של שרי העבודה, כי שיחות השגרירים, הישראלי והסורי, יתחדשו בוושינגטון תוך שבוע־שבועיים.

גורמים מדיניים בירושלים העריכו אתמול, כי כריסטופר נכשל במסעו השמיני במזרח התיכון, וכי שיחות השגרירים בוושינגטון לא יצליחו לחלץ את המו"מ עם הסורים מקפאונו. בישיבת שרינו שאל אחד השרים את רבין, אם כריסטופר השיג פריצת דרך בביקורו הנוכחי באזור. רבין השיב לו "הכל יתכן בחיים".

לפי הערכה הגורמים המדיניים, רק מפנה דרמטי בעמדות סוריה או ישראל יצליח להקנות חיים למסלול השיחות הישראלי־סורי בוושינגטון. חידוש שיחות השגרירים בוושינגטון, מבלי שנקבע סדר יום בנושאי מהות, יביא את ואליד מועלם, איתמר רבינוביץ' לשרוש במקום, בפי שקרה בעבר. ולריון מבושר בשאלת חידוש שיחות הקצינים בוושינגטון.

לאחר שתושג הסכמה בנושא זה, יבוא לירושלים ולדמשק ראש צוות השלום האמריקאי, דניס רוס. אחרי כן יחודשו בכירות ארה"ב, לפי תוכניות האמריקאים, שיחות הרמטכ"לים, וישראל וסוריה יהיו נדיוק במקום בו הן היו בדצמבר האחרון, כשאחוד ברק נפגש עם חיכמת שיחאבי, לדיון על סידורי הביטחון בדמת הגולן.

בישיבת שרינו דיווח רבין בקיצור על שיחותיו של כריסטופר בדמשק ובירושלים. רבין ציין, כי בשיחות לא עלה לדיון נושא הנורמליזציה. השיחות התמקדו בשאלת סידורי הביטחון. הסורים סידבו לדון על הדדיות, אלא על שחיון. לדבריו, בתנאים הגיאוגרפים השונים של ישראל וסוריה, לא ניתן לדבר על שחיון.

הסורים דורשים מישראל יותר ממה שמצרים קיבלה בהסכמי השלום. האמריקאים לא הביאו הצעות משלהם. לדברי רבין, זה גם לא כלול במנדט שלהם. תפקידם להעביר מסרים בין שני הצדדים, ולנסות לשכנע. רבין ציין, כי הזהירים שגילו אופטימיות השבוע הין האמריקאים, בעוד ישראל וסוריה שמרו על איפוק וגישה פרגמטית וריאליסטית.

שריד: נרד מהגולן

השר יוסי שריד אמר אתמול, כי סידורי הביטחון עם סוריה יכולים להיות הדדיים, אבל הם לא יכולים להיות שווים. גם בהסכם השלום עם מצרים נקבע עקרון ההדדיות, בקביעת אזורי הפרז, הילול והחיץ, אך הוא לא יושם באופן שווה. המצרים הבינו את מגבלות השיחב של ישראל בהשוואה למצרים, ומה שהבינו המצרים בשעתו, הסורים חייבים להבין עכשיו.

בהופיעו בפני סטודנטים באוניברסיטת תל אביב, חזר שריד על עמדתו, כי אם

(המשך בעמוד 2)

פרס עם הנשיא קחול ויודש העצר הנסיך חסן בבון (צילום: אי.פ.י.)

● ראה עמ' 2 ●

מדד פברואר עלה ב־0.2 אחוזים

באוצר מעריכים כי בנק ישראל יוריד הריבית בשיעור מתון בלבד

רמון תובע מנגיד הבנק הורדה משמעותית של הריבית; גם מנכ"ל התאחדות התעשיינים טוען כי בנק ישראל חייב להוריד את הריבית

מאת אמנון אמיר, אפרים דידי והדס נייפטן

גם מדד פברואר הפתיע לטובה ועלה, זה החודש השני ברציפות, בשיעור מתון של 0.2 אחוזים בלבד. אולם בחינת סעיפי המדד מראה, כי האינפלציה עדיין לא ירדה מדרגה.

כמו בחודש הקודם, הושפע גם הפעם המדד מירידות עונתיות בלבוש וכשל סעיפים מרכזיים: הלבשה והנעלה, וירקות ופירות. בנכסי סעיפים אלה, עלה המדד בחודש שעבר ב־6.7 אחוזים, ומילו בחודשים הראשונים של השנה עלה המדד (ללא ירקות ופירות והלבשה והנעלה) בקרוב לשני אחוזים, המבטאים קצב אינפלציה שנתי של כ־12 אחוז.

מחירי הירקות והפירות ירדו בחודש שעבר ב־6.1 אחוזים בממוצע, בהמשך לירידה של 10.5 אחוזים בחודש הקודם. כל הירידה נרשמה הפעם במחירי הירקות הטריים, שירדו ב־13.3 אחוז, בעוד שבמחירי הפירות הטריים נרשמה עלייה של כשליש אחוז. ירידה עונתית של 3.2 אחוזים נרשמה כאמור גם בסעיף ההלבשה והנעלה, בעיקר בשל המשך מכירות סוף העונה.

שני סעיפים אלה יחד גרמו לירידה של כחצי אחוז במדד הכללי. בכל יתר סעיפי המדד נמשכו גם בחודש שעבר העליות הרגילות, שנעו הפעם בין 0.3 ל־0.9 אחוזים. מדד הדיור עלה בפברואר ב־0.7 אחוזים ותרם שתי עשיריות אחוז למדד הכללי.

בשל הרכבו המיוחד של מדד פברואר הערים אתמול באוצר, כי נגיד בנק ישראל לא יוחלט - גם - הפעם לבצע הפחתה משמעותית בריבית. על החלטתו בעניין הריבית יודיע הנגיד פרנקל רק בשבוע הבא, וההערכה היא שהפחתה תהיה בשיעור של עד אחוז אחד.

היזוק להערכה זו ניתן למצוא גם בתגובה הרשמית למדד שפרסם אתמול בנק ישראל. בהודעתו מביע הבנק שביעות רצון מהמדד שפרסם ואומר שיש לראות בו אינדיקציה נוספת לכך שהמדיניות הנוכחית של בנק ישראל באינפלציה אכן מצליחה. עם זאת מוכירים ראשי הבנק המרכזי בהודעתם, כי טרם עדיין להבריז ניצחון על האינפלציה. ובי יש לנקוט מדיניות שקולה, התואמת את השגת יעד האינפלציה של 11 עד 8 אחוזים.

משרד האוצר סידב להגיב על המדד ואילו שר הפעשייה והמסחר מיכה וריש ניצל את המדד ובמנד בדי לקרוא לנגיד בנק ישראל להמשיך בהורדת הריבית. לדברי וריש, יש חשיבות לפעולה מהירה של הורדת ריבית, לצורך המשך צמיחת המשק ועקב הערעון הגדול במאזן התשלומים של ישראל.

רמון: להוריד הריבית

בעקבות פרסום המדד קרא יו"ר ההסתדרות חיים רמון לנגיד הבנק להוריד את הריבית באופן משמעותי ביותר, מאחר שקצב עליית המחירים לא עומד בשום יחס לשיעור הריבית שהבנקים גובים מהלקוחות. בפיחות המשמעות המצויים ביזעת חובה".

יו"ר האגף לאיגוד מקצועי עמיר פרץ אמר, כי "הריבית מסתכמת בכ־25 אחוז והיא מהווה נטל בלתי סביר בעיקר על אותם השכירים שנאלצים לחזוג ממסגרות האשראי שלהם. זה מצב בלתי סביר", הדגיש. עוד אמר פרץ, כי הוא "שמח על המדד הנמוך", אך הוסיף כי הוא מחייב את הממשלה "שלא לנוח על זרי דפנה, מכיוון שיש בעיות מבניות במרכיבי המדד".

עוד נמסר, כי בעקבות המדד יתעדכן שכר המינימום במלוא עליית המדד, ויסתכם ב־1,276 ש"ח. עדכון הא מחזה 43.4 אחוז מהשכר הממוצע במשק. עד עתה שכר המינימום היה כ־1,667 ש"ח, בהתאדות חודשים ששכר המינימום יהיה

המשך בעמוד 2

פורום שרינו בעבודה דן במשבר הפנסיה

האוצר מגבש תוכנית להקטנת גרעונות קרנות הפנסיה בכ־15 מיליארד ש"ח

מאת אמנון אמיר

במקביל לדיון במשבר קרנות הפנסיה והסתדרותיות, שהתקיים במליאת הכנסת, כינס אתמול ראש הממשלה, יצחק רבין, גם את פורום שרי העבודה לדיון במשבר הזדרשרשן.

בדיון תמכו כל השרים בעמדה, לפיה יהיה על הממשלה להבטיח שעמיתי הקרנות לא יפגעו כתוצאה מהגרעונות העצומים של קרנות הפנסיה.

בתום הדיון סוכם, כי הממשלה תפעל להבטחת הגימלה של עמיתי הקרנות. הדיל על שר האוצר להמליץ על הדרכים כבהן יש לנקוט ליישום החלטה.

שר האוצר, אברהם שוחט, סקר בפני שרי העבודה את עיקרי התוכנית שבגבש משרדו במשותף עם הסתדרות, במאמץ להקטין את הגרעונות בקרנות הפנסיה. על פי הערכת האוצר, מסתכם הגרעון האקטוארי בכלל הקרנות בלמעלה כ־40 מיליארד ש"ח.

התוכנית המתגבשת נועדה להקטין את היקף הגרעונות בכ־15 מיליארד ש"ח. במסגרת התוכנית, שתגובש סופית כבר בתחילת החודש הבא, יבטחו תנאים שונים לעמיתים ותיקים בקרנות ולמצטרפים חדשים.

חוק הפנסיה הממלכתי, שעליו המליצה ועדת פוגל לפני פחות משנה, לא יבוצע בעתיד הקרוב. בנוסף, תקטן תוספת השכר המוכה את החוסכים החתיקים בזכויות פנסיה, משלושה אחוזים לשנה כיום, לאחוז אחד בלבד. מבוטחים אלה ימשיכו לחנות מכיסוי של אגרות חוב מיוחדות שתנפיק הממשלה בריבית שנתית צמודה של 5.5 אחוזים.

הוסכנותיהם של המבוטחים החדשים, לעומת זאת, יהיו לכיסוי באג"ח מיוחדות רק עד לתקרה של 70 אחוז מהבריבה, וגם הריבית על אגרות אלה תקטן ל־4.5 אחוזים. את יתרת כספי הצבירה יהיה על קרנות הפנסיה להפנות לאגרות חוב סחירות בבורסה.

(● הרחבה בעמ' 3 ●)

בעמ' 5

הבדרן טוביה צפיר – בין מהמרי הקזינו בגבעתיים

תחקיר הניו־יורק טיימס: לאיראן רשת חובקת עולם להבחות גרעין

"סוריה ופקיסטאן מסייעות לאיראן בהבחת טכנולוגיה לייצור אטום"

הציוד מפורק לחלקים קטנים – ונשלח לאיראן; בסיס עיקרי לפעילות: גרמניה; גורם מודיעיני: איננו יכולים לבלום ההבחות

מאת דרורה פרל ומרים פוקס

אנשי בין המערב מאמינים, שאיראן פרסה רשת חובקת עולם להבחות נשק, המקיפה את אירופה, רוסיה ומרינות באסיה המרכזית.

שרה תעופה קטן בגרמניה, עם צי של כתריסר מטוסי סטנר, בבעלותם של שלושה איראנים, הוא רק אחת מעשרות תחנות המעבר. הממשלה האיראנית משתמשת בשרות תעופה קטנים כאלה להבחות נשק וגם סכנולוגיה מתקדמת לייצור נשק גרעיני.

כתבת תחקיר של "ניו־יורק טיימס" מגרמניה מוסרת, שסוכנויות המודיעין המערביות מודות שזיקי פעילות ההבחות רחב ומורכב כל כך, עד שבלתי אפשרי לעקב אחרי המתרחש.

בגלל קצב ההטטיידות הגבוה, יש מומחים המעריכים שלמרות הסרם שהטיל המערב על איראן, יכולה להיות בידיה יכולת גרעינית תוך חמש שנים.

סוריה ופקיסטאן מסייעות לאיראן במבצעי ההבחה. כלי הנשק והציוד המתוכנים מפורקים לרוב לחלקים קטנים, שאי אפשר להחתם, ונשלחים לאיראן מארצות שונות.

"תקוותנו היחידה היא, שנוכל לדחות תהליך זה", אמר גורם מודיעין גרמני בכיר לניו־יורק טיימס. "לא נוכל לבלום זאת".

בין השאר מנצלת איראן רשתות הבחה ישנות, שבעבר שימשו להבחות נשק וטכנולוגיה לעיראק.

איראן מנצלת תקנות אזוריות בגרמניה, המשוחררות שרות תעופה אזוריים מביקורת המכס, ומאפשרות לבטוסים מתוחת לשמונה טונות וחצי שלא להודיע על המטרה הסופית של טיסותיהם.

בגלל שתי תקנות אלו בתרו האיראנים, כבר לפני 12 שנה, בשרה תעופה אזורי קטן בהרטנהולם, המאפשר טיסות של מטוסים קטנים כמוקד לפעילותם.

במשך 10 שנים השתמשו חברות גרמניות שרכשו נשק עבור איראן בשרה התעופה, לשם הבחות הנשק לטהרן. החברות הגרמניות הללו היו מזיפות את שם הצרכן, ושולחות את הסחורה לאיראן.

ב־1993 נחשף הסחר קאשאני, החי כיום בגרמניה, בעסקת הבחות נשק לאיראן, כאשר נחשף משלוח של חלקי נשק מפורסגל לאיראן. הוא היה מעורב בבאכצי ממשל ריגן להעביר נשק לאיראן תמורת שחרור בני ערובה מערביים שהחזיק בלבנון.

ב־1992 הוא נעצר בספרד על נסיון הבחת 200 "קלייסטרונים", המשמשים במערכות הנחיית טילים.

לחרות עברו בסחר ומבריח נשק, פעל בשנים אחרונות מפורקים לרוב לחלקים קטנים, שאי אפשר להחתם, ונשלחים לאיראן מארצות שונות.

"תקוותנו היחידה היא, שנוכל לדחות תהליך זה", אמר גורם מודיעין גרמני בכיר לניו־יורק טיימס. "לא נוכל לבלום זאת".

בין השאר מנצלת איראן רשתות הבחה ישנות, שבעבר שימשו להבחות נשק וטכנולוגיה לעיראק.

איראן מנצלת תקנות אזוריות בגרמניה, המשוחררות שרות תעופה אזוריים מביקורת המכס, ומאפשרות לבטוסים מתוחת לשמונה טונות וחצי שלא להודיע על המטרה הסופית של טיסותיהם.

בגלל שתי תקנות אלו בתרו האיראנים, כבר לפני 12 שנה, בשרה תעופה אזורי קטן בהרטנהולם, המאפשר טיסות של מטוסים קטנים כמוקד לפעילותם.

במשך 10 שנים השתמשו חברות גרמניות שרכשו נשק עבור איראן בשרה התעופה, לשם הבחות הנשק לטהרן. החברות הגרמניות הללו היו מזיפות את שם הצרכן, ושולחות את הסחורה לאיראן.

ב־1993 נחשף הסחר קאשאני, החי כיום בגרמניה, בעסקת הבחות נשק לאיראן, כאשר נחשף משלוח של חלקי נשק מפורסגל לאיראן. הוא היה מעורב בבאכצי ממשל ריגן להעביר נשק לאיראן תמורת שחרור בני ערובה מערביים שהחזיק בלבנון.

ב־1992 הוא נעצר בספרד על נסיון הבחת 200 "קלייסטרונים", המשמשים במערכות הנחיית טילים.

לחרות עברו בסחר ומבריח נשק, פעל

פירושו של דבר / אמנון אדר

לא קרה שום דבר

כמו בבריחה על אם המדד וחבשורה הטובה הדרה, גם בתגובה הדריה שפרסם אתמול בנק ישראל למדד הנמוך יש אמת אחת פשוטה, ומשפט נוסף המחייב הבחרה. מוקדם להבריז ניצחון על האינפלציה. קובע הבנק המרכזי בהודעתו, והוא יודע גם למה.

בחודשים הראשונים של השנה עלה המדד בשליש אחוז בלבד, אולם כל העלייה המתונה הזאת נובעת מירידות מחירים עונתיות בשני סעיפים: סעיף הירקות והפירות, שירד ב־15.9 אחוז, וסעיף ההלבשה והנעלה שירד ב־8.5 אחוזים.

בכל שמונת הסעיפים האחרים של המדד לא קרה בעצם שום דבר, ושיעור עליית המחירים בהם נותר כמעט ללא שינוי. כך למשל, עלה מדד הדיור בחודשים האחרונים ב־2.3 אחוזים, המבטאים קצב אינפלציה שנתי של כ־14 אחוז. סעיף הבריאות, עלה בתקופה זאת ב־5.5 אחוזים, מחירי אחזקת הדירה, החינוך, התרבות והבידור, עלו בלמעלה משני אחוזים וכך הלאה.

האינפלציה הבסיסית, לפיכך, במעט שלא השתנתה, והאמת אין כל סיבה להחדרי ולהכריז על ניצחון שעדיין אינו מתבכים.

אכל אם כל זה ברור ומובן, ביצר הצליחו אנשי הבנק המרכזי להאמת בחוד שפרסם אתמול "אינדיקציה נוספת לכך שהמדיניות הנחושה של בנק ישראל בהאבקה באינפלציה נושאת פירות"? אלא אם כן סבורים אנשי הבנק, כי הריבית הגבוהה הא זו שהוריד בחודש שעבר את מחירי העגבניות ב־23 אחוז ואת מחירי בגדי הים ב־4.5 אחוזים.

קצין בן 21 נהרג במדבר יהודה כאשר החליק ממצוק לעומק 60 מ'

מאת אביר רוזנבלום ופתי"ם

גרשון רגן (21), קצין בדרגת סגל"מ, נהרג אתמול כאשר טיל בדיוק מצוק ודרגות במדבר יהודה ונפל מאות המצוקים.

בסביבות 7 בבוקר יחדו רגן וחברו, סגל"מ מוטי מורן, שניהם תושבי אזור יהודה, מהמצוקים בשביל לא ממומן. רגן החליק ונפל לתוהום של כ־60 מטרים. חברו יחד באויר כדי להזעיק עזרה, ואזר כך רץ למרכז לסיורי מדבר "מצוקי דרגות" והזעיק למקום צוות חילוץ של קיבוץ עין גדי.

מורן הזעיק גם ממרק של חיל האוויר, שחילץ את גופתו של רגן, אשר הועברה למכון לרפואה משפטית באבו כביר.

רגן ומורן, חברים מילדות, תיכננו את הטפסות הגילה שלהם כבר לצאת לטיול במדבר יהודה. זה היה אחר התעניבים האחרים עליהם. השניים יצאו שלשום לטיול והתקשרו למשפחה כדי לשתף אותה בחוויות. הם אמרו, כי ישנו הביתה ביום רביעי לאחר שיסיימו את מסלול הטיול.

אבל כבר יחד על חלק מתושבי אזור יהודה עם הזעקת רבר האסון. בני משפחה ומכרים רבים הגיעו לבית המשפחה, ברחוב ירושלים, להביע את צערם. גם בסתנ"ם ובהיכל הערבות המקומי קיבלו בתרוכה את הבשורה הקשה, שפשטה בעיר במהירות.

רגן שמש שנים רבות כפעיל ומדריך ספורט במחנ"ס והיה מאוד בהיכל הערבות. במהלך לימודיו בשמינית נבחר לייצג את אזור יהודה במשלחת נוער לקנדה, לאחר שנבחר מבין רבים מתלמידי תיכון פרקאוף בם למד.

האם, תמר, עובדת כמנהלת חשבונות בעיריית אזור יהודה האב, חיים, הא עובד בחר מאזר ובביב. אחב את הזרים, חי במציאות הישראלית. אהב לטייל בארץ, אהב לצלול ואהב את הבבא. המשפחה כל כל התגאתה בו, הא היה האזר של הזרים שלה.

בבית חברו לטיול, סגל"מ מורן, ישבה האם תמר קפואה על כסאה מטעות הבזרים כשנמסרה לה הזדעה. "הם חברים מילדות, חברים בדם. בחפשה מבבסים הם הי ביחד. אני לא יודעת כיצר המקרה ישפיע על הבן שלי, כי הם הי כמו אחים", אמרה.

בנק הדואר פתוח היום

מאת אמנון אמיר

בשל סגירת הבנקים בחג הפורים יהיה בנק הדואר היחידי שיפעל היום. סניפי הדואר יהי פתוחים היום ברציפות עד השעה 14.00 בבתי"ם בכל הארץ, פרט לירושלים.

בירושלים שבה נחגג חג הפורים רק מחר יהיו סניפי הדואר פתוחים היום גם בשעות אחר הצהר"ים. גם בבדסה לגירות עדר לא יתקיים היום מסחר.

שיחות קהיר

ישראל: הסכם הבחירות כמעט גמור; הפלסטינים: עוד יש בעיות

מאת מוטי בסוק

ההסכם הישראלי־פלסטיני בנושא הבחירות בגדה וברצועה כמעט גמור. כך אמר אתמול בקהיר יואל דינגר, ראש המשלחת הישראלית לשיחות עם הפלסטינים.

דינגר, הדגיש המשפטי של משרד החוץ, טען כי בסבב השיחות הנוכחי הושגה התקדמות רבה, והגם שנותרו עדיין מספר נושאים המצריכים דיון והסכמה, ניתן יהיה לסיים את השיחות עד סוף יוני. "נותרו כמה נקודות פתוחות. עליהן נדון בסבב השיחות הבא", אמר דינגר.

מזכר, קבעו ראש הרשות הפלסטינית, יאסר ערפאת, ושר החוץ, שמעון פרס, לפני שבוע, כי הסיכומים על השלב הבא בהסכם העקרונות יגובש עד ה־1 ביולי. נודע, כי ישראל והפלסטינים מתקדמים בנושא הבחירות בשיטת "מהקל אל הכבד".

לעומת דינגר, נשמע ד"ר סאיב עריקאת, ראש המשלחת הפלסטינית, פסייג ביחס למידת ההתקדמות בשיחות. לדבריו, כל עוד לא נפתרה בעיית הערכות החדרה של צה"ל, אין לדבר על סיכומים בנושא הבחירות.

עיתון איראני: נעצר מרגל ישראלי

(ע"י־א.אף.פ). – איראן עצרה אדם הנאשם בריגול למען ישראל. על כך מסר אתמול העיתון "אטלאס". העיתון ביטס קצין משטרה הבין שאמר כי מרגל "ישראל" ועוד כמה אנשים נעצרו בעיר קראראג, כ־40 ק"מ מערבית לטהרן. לא נמסרו שם החשוד, אם זה גבר או אשה, וגם לא מספר העצורים הנוספים.

במרס אשתקד מסר עיתון בטהרן כי יהודי איראני, בן 78, הוצא להורג לאחר שהורשע ב"ריגול למען המשטר הציוני".

ברק: כל ממשלה בישראל תמשיך בעתיד בתהליך עם הפלסטינים ובמו"מ עם הסורים

מאת דרורה פרל, וושינגטון

כל ממשלה כתקום בישראל, יהיו בבריתה הפוליטית אשר יהיו, תדבק בתהליך השלום עם הפלסטינים וגם במו"מ עם הסורים, זה דעתו של רב אלוף במיל, אהוד ברק.

ברק הדגה אתמול בטמוך לבהקר אכסדרנו ובינלאומי בוושינגטון, כי יעבוד כמה חודשים.

לדעת ברק, במקרה כתקום ממשלה ליכוד או ממשלת אחדות, יהבן שתיעדך הערבת מצב חדשה לגבי המו"מ עם סוריה. יהבן אף שיטתו הדגשים במו"מ, אז מספר עקרונות עליו הוא מושתת. אולם כל ממשלה המשיך בחתירה להשגת הסכם עם סוריה.

לדברי ברק, כוח פיקוח אמריקאי ברמת הגולן איננו מהווה מבחינת הסיכוי להשיג הסכם עם הסורים. לא עליו יקום או יפול הסכם, אבל יהיה צורך בכוח פיקוח כלשהו. ישראל מעדיפה שיהיה תחת מטריה אמריקאית ולא בינלאומית, לאור נסיון העבר, אבל תקבל גם אפשרויות אחרות.

ברק מכוכנע שעל מנת לקדם את המו"מ עם הסורים, יש לקיים מו"מ דיסקרטי, רחוק מהתקשורת והצבור, כפי שהיה גם עם המצרים, הפלסטינים והירדנים.

באשר לפלסטינים, אין ספק לדעת ברק, שכמו בכל הדמנות היסטוריות אחרות, תמלא ישראל אחרי כל אות במסמך עליו חתמה ממשלה כלשהי ותדבק בהגשמתו, כלשונו וכרוחו.

יחד עם זאת, לדעת ברק, ערפאת לא מילא אחר התחייבויות בסיסיות בהסכם, ובראשן התחייבות להלחם בטרור, היסול הרדע המיליטנטית של החמאס וביטול הסעיפים הקוראים להשמדת ישראל באמנה הפלסטינית.

באשר לתכניותיו האישיות, אין הרמטכ"ל לשעבר מוציא מכלל אפשרות שיפנה ויצטרף לזירה הפוליטית בישראל. אולם בינתיים הוא ממשיך בעבודתו במכון המחקר הוושינגטוני, ונכנס לעולם העסקים.

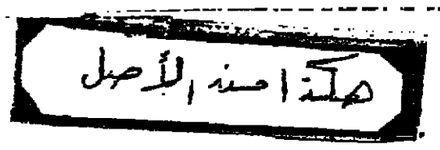

התעד המרכזי של הפתח התכנס בתוניס: יתבע להשעות התהליך המדיני

דרישה בפתח לכונן הנהגה קולקטיבית לצמצום שלטונו האבסולוטי של ערפאת

ערפאת: המו"מ הוא אופציה אסטרטגית פלסטינית – אין לה אלטרנטיבה

מאת דן אבידן

הועד המרכזי של הפתח, המונה כ־20 חברים, התכנס אמש בתוניס בראשות ערפאת. הועד דיון בתהליך השלום, בתיפקודו של ערפאת, המנהל כמעט לבדו את העניינים באוטונומיה, באופן חיזוק פעילות מוסדות הפתח במשקל נגד לרשות הפלסטינית, ועוד.

משקיפים צופים דיונים סוערים בכינוס, מכיוון שכמה מתנגדי אישים המתנגדים לתהליך השלום בשתמנתו הנוכחית, והתובעים מערפאת להשהות אותו, עד לגיבוש אסטרטגיית מו"מ חדשה.

המתנגדים הבולטים לתהליך המדיני הנוכחי פארוק קדומי שהתנגד מלכתחילה להסכם אוסלו, מחמוד עבאס (אבו מאזן) שהתסכל עם ערפאת בגלל שהחזיק מעמדת עשייה בכירה בתהליך, האני אל־חסן וביזאר הבש. מוכיח הועד המרכזי. הבש תבע אתמול להשהות את המו"מ, כי הוא משוקל לכונתו רק לידי ישראל, המבצלת את התהליך המדיני לעבות את ההתנחלויות ולייהר את מזרח ירושלים.

לדברי מקורות פלסטיניים, המתכנסים ידונו גם בשאלת הבחירות בשטחים וביצועו תחת פיקוח אמריקאי־דוסי ואירופאי.

ערפאת עשוי לחוות על הסף את הצבעה להשהיית המו"מ. אתמול אמר בעזה מדם צאתו לתונים, כי המו"מ המדיני הוא אופציה אסטרטגית של הפלסטינים, שאין לה אלטרנטיבה. רבים דומים אמר נביל שעת, חבר הועד המרכזי, שבא אף הוא לתונים להשתתף בדיונים.

מקור פלסטיני אמר, כי רבים מחברי הועד המרכזי יתבעו לכונן הנהגה קולקטיבית לפתח, וכתוצאה מכך גם הנהגה קולקטיבית לאש"ף, כדי לצמצם את שלטונו האבסולוטי של ערפאת. צעד שגם תביעה זו תידחה על־ידי ערפאת.

בתום כינוס הועד המרכזי של הפתח יתכנס מחר ומחרתיים הועד הפועל של אש"ף בתונים, בראשות ערפאת. רוב חברי הועד הפועל הדריע כבר, כי ישתתפו בכינוס. גם שם צפויה לעלות דרישה מצד חלק מהחברים להשהיה זמנית של המו"מ עם ישראל.

ערפאת עשוי לתמוך הן את דיוני הועד המועל והן את דיוני הועד המרכזי של הפתח, לטובתו. הוא מבקש לית לפעילי הפתח ואש"ף בח"ל את הזכות שהוא מתחסב בדעתם, ולאחר מכן מרים את חרבות הפלסטיניים הפעלים בח"ל, אבל בה בעת לחדיר את הזכות להפסיק את המו"מ עם ישראל, ולעבוד על בעבודה המוביל של הרשות הפלסטינית בעזה, ועל בשטחו במקבל החלטות והאבות היחודי בזרה הפלסטיני.

ישראל וארה"ב מכינות מיזכר הבנה לשיתוף פעולה באנרגיה

מאת דרורה פרל, וושינגטון

שר האנרגיה, גדעון שגב, הציג השבוע למשל האמריקאי לאחסון בישראל מלאי נפט אסטרטגי בישראל.

בשיחה שקיים עם שרת האנרגיה האמריקאית, הזיל אוליידי, אמר שגב, שלאור השינוי במדיניות האחסון של ישראל האבחנה הדרשה בין "מלאי תיפעולי" ל"מלאי אסטרטגי" של הנפט תנבא בידי הממשלה, התמנו מיכלי אחסון גדולים של נפט.

"הזמנתי את האמריקאים לעשות שימוש במיכליב" אמר שגב בשיחה עם סתבים ישראלים בוושינגטון. המיכלים יוכלו לשמש גם גורמים פרטיים.

הצבא האמריקאי מחזיק ציוד עזר בחסנים בישראל, במסגרת תבית "ההבה המוקדמת" ושיתוף הפעולה האסטרטגי בין שתי המדינות. הצעתו של שגב נראית כמתחבת אותו ציוד.

שגב סיפר, שאוליידי הביעה בעניין על הצעה.

בשיחה עם העמיתה האמריקאית סובבו גם העקרונות לכיוב הבנה בין ישראל לארה"ב. הכר אמר, שהמסמך יהיה "דר תבליתי", ויעסוק גם בנושאים בלתי־ישראלים אמריקאים ובנושאים מרשלים ישראל־ארה"ב ובדינת ערב (אחת או יותר), כיצמרמי לפרוייקטים משותפים בתחום האנרגיה.

בין הפרוייקטים האפשריים: כפר התיכנות של תעלת מים מיבהמלה לים סוף (פרוייקט ישראלי־אמריקאי־ירדני) התחנות אנרגיה כלדיה.

פצצות מרגמה נורו אל מוצב צה"ל בגבול לבנון; נגרם נזק קל למבנה

מאת און לוי ודן אבידן

כמה פצצות מרגמה נפלו אמש אחר הצהריים במוצב צה"ל על גבול ישראל־לבנון ברכס רמיה. לאחר המבנים במוצב נגרם נזק קל.

גורם בטחוני בכיר בפיקוד הצפון העריך אמש כי ירי פצצות המרגמה נוצע על ידי אנשי חיזבאללה, מצפון לאזור הביטחון. הגורם העריך כי הארגון לא התכוון לירות פצצות לעבר שטח ישראל, וכבר הוצאה הדבר אדיע בשל טעות. עם זאת הבהיר הגורם כי הירי הוא חריגה מן התבנות שהושגו עם הארגון בחודש 1993.

תותחים של צה"ל השיבו אש לעבר מקורות הירי.

מנהיגי לבנון: נמשיך לתמוך בחזבאללה

ראשי הממשל הלבנוני, הנשיא, ראש הממשלה ורה"ר הפרלמנט, הדיעו שלשום כי לבנון תמשיך לתמוך בטרור של חיזבאללה נגד אזור הביטחון בדרום לבנון, וכי הממשלה לא תפרוק את נשק של חיזבאללה עד שצה"ל וצד"ל יסוגו מאזור זה.

בנאומים שהשמיעו אליאס הראוי, רפיק אל־חריري ונביה ברי בטקס הנקטים לציון 17 שנה למבצע ליטני, הם חזרו על דבקותם בסיבה ישראלית חד־צדדית מדרום לבנון על בסיס החלטת מועצת הביטחון 425 ועל נחישותם שלא לחתום הסכם שלום נפרד עם ישראל במנותק מסוריה. נביה ברי, יו"ר הפרלמנט השיע שיום את הסכסוכים, אימם כי הטרור נגד חיילי צה"ל וצד"ל יחודף, אם ישראל לא תיסוג מאזור הביטחון.

הנשיא הראוי אמר כי לא ייכון שלום אם ישראל לא תיסוג מהגולן ומדרום לבנון.

הוא תבע את פיני צה"ל וצד"ל מאזור הביטחון בתאי להפסקת הטרור וטען שעקב נסיבה ישראלית יוכל צבא לבנון להשגיח את הביטחון בגבול. רפיק חריר אמר כי הממשלה – שתתכנסה אתמול, לראשונה, באופן חגיגי בנבטיה בדת אזור הדרום – תמשיך להפעיל את מוסדותיה באזור הביטחון כדי לחתור תחת אושיות צה"ל ולכונת את לב התושבים.

הפרלמנט, שהתכנס לישיבה מיוחדת בבירות, המליץ לממשלה קדם לכן לפעול ביתר אפקטיביות בדרה הבין לאומית כדי לאלץ את ישראל לסגת באופן חד־צדדי מדרום לבנון; לתמוך בטרור עד לנסיבה הישראלית בדרום לבנון; להמשיך לשמור על תאום (תלות) במדיניה במשא ומתן המדיני. ולהמריץ את הטיפול בשחרור המעצרים הלבנונים מבתי הכלא בישראל ובאזור הביטחון.

חייל נפצע קשה מפגיעת מכונית פלסטינית ליד כפר דרום

מאת און לוי

חייל צה"ל נפצע אתמול קשה מפגיעת מכונית פלסטינית סמוך להתנחלות כפר דרום שברצועת עזה. התאונה היא, שלא מדובר בפגיעה מכוונת.

אתמול, סמוך לשעה 11.00 בבוקר, יחד החייל מחסיבת גבעתי מעמדת השמירה במחסום הדרומי של כביש כפר דרום, והחל חוצה את הכביש.

מכונית פלסטינית, מסוג פיאט 124, הנהוגה על ידי תושב הרצועה, פגעה בו, והפילה אותו על הכביש. החייל נפגע באבריו הפנימיים.

נהג המכונית נעצר מיד על ידי החיילים האחרים שהיו במחסום.

צוות רפואי שהוזעק למקום הזל בהגשת טיפול רפואי לחייל. למקום הזעק גם מסוק של חיל האויר. מצבו של החייל הידרדר.

והוא פונה במסוק לבית החולים סורוקה בבאר שבע.

למקום הגיעו קצינים בכירים וצציי המשטרה הפלסטינית. הכביש נחסם למשך שעה ארוכה. קציני צה"ל והשוטרים הפלסטינים תיזקרו את האירוע, ושמעו את גידסתו של הנהג הפלסטיני. הנהג טען, כי פגע בחייל בטעות.

קציני צה"ל ושוטרים של המשטרה הפלסטינית הגיעו אל הזוחות, כדי למנוע הידרדרות במצב. לאחר מספר שעות נפתח הכביש לתנועה.

צה"ל והמשטרה הפלסטינית ממשיכים בחקירה.

מזג האוויר

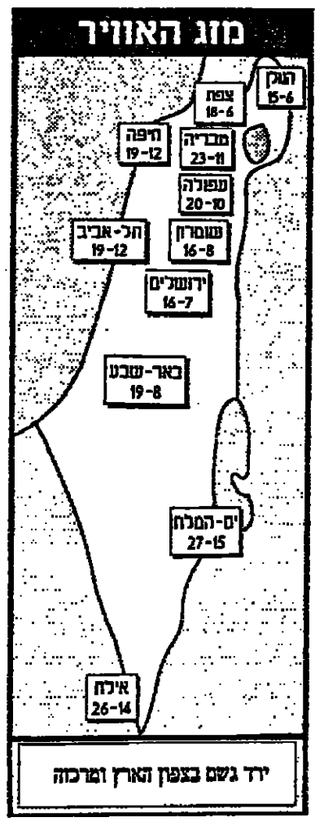

צ'אנס

עלה מס' 10; לב – Q; יהלום – Q; תלתן – Q

צור מאשים: רמון עושה שימוש ציני בגילויים בהסתדרות

מאת אמיר נויפן

שר החקלאות יעקב צור כאשים את יו"ר ההסתדרות חיים רמון בניצול ציני של הגילויים בהסתדרות, כדי להכפיש את מפלגת העבודה ולפורר אותה מבפנים, כדי ליצור תשתית להיערכות פוליטית חדשה – בהנהגתו.

צור אמר את הדברים שלשום כאשר הופיע בפני חברי מפלגת העבודה בחיפה. לדבריו, מי מבין אנשי ההסתדרות שנטל לכיסו או לצרכיו האישיים, או שפעל בניגוד לחוק, חייב לעבור לדין, אך בחזות רמון מרחיקת לכת מכך והיא תפגע במפלגת העבודה ובמנהיגה יצחק רבין באופן אישי.

"הנבת הקשר בין ההתדרות למפלגה כהנא היא צדקנות וצביעות. קשר מהותי, פוליטי ורעיוני בין ההסתדרות לבין מפלגת העבודה היה הצריך להיות, וכך נהוג גם ברוב מדינות אירופה, אמר צור.

חיל נפצע קשה מפגיעת מכונית פלסטינית ליד כפר דרום

מאת און לוי

חייל צה"ל נפצע אתמול קשה מפגיעת מכונית פלסטינית סמוך להתנחלות כפר דרום שברצועת עזה. התאונה היא, שלא מדובר בפגיעה מכוונת.

אתמול, סמוך לשעה 11.00 בבוקר, יחד החייל מחסיבת גבעתי מעמדת השמירה במחסום הדרומי של כביש כפר דרום, והחל חוצה את הכביש.

מכונית פלסטינית, מסוג פיאט 124, הנהוגה על ידי תושב הרצועה, פגעה בו, והפילה אותו על הכביש. החייל נפגע באבריו הפנימיים.

נהג המכונית נעצר מיד על ידי החיילים האחרים שהיו במחסום.

צוות רפואי שהוזעק למקום הזל בהגשת טיפול רפואי לחייל. למקום הזעק גם מסוק של חיל האויר. מצבו של החייל הידרדר.

דבר DAVAR

ההסתדרות הכללית של העובדים בארץ ישראל
עיתון עובדי ישראל
המו"ל: "דבר בע"מ"
נדפס ב"דפוס דבר בע"מ"
המערכת והמנהלה חד־אביב
רחוב שוקן 45 ת.ד. 199, מיקוד 65233
טלפון: 03-5286141 (6 קווים)
פקסימיליה: 03-294783
מחלקת המודעות, טלפונים ישירים
5298032, 5281860, 5286156
פקסימיליה מודעות: 03-298032
טלפון נפויות הציבור 07.30-22.00, 03-5286141

מייסד ועורך ראשון: ברל כצנלסון
עורך ראשי: ד"ר יורם פרי
עורך אחראי: דויאל בלוך
סניפים:
בית "דבר" רחוב שוקן 45 ת"א
טלפון: 5286141, מיקוד: 65233
ירושלים: רחוב הלל 16
טלפון: 02-256873
חיפה: רחוב הנביאים 27
טלפון: 04-620111
רחובות: רחוב הרצל 168
טלפון: 08-451381, 08-453798
הפצה "גד" 03-377056

ראש ממשלת מרוקו ומשלחת יהודאנם ראו המסחר בארץ, בביקור בייר ושמי אתמול (צילום: יצחק הדרי)

קוהל הבטיח לשר החוץ פרס ולנסיך הירדני חסן

האיחוד האירופי וגרמניה יממנו פרויקט לשיפור אספקת המים בירדן

מאת דניאל דגן, בון

קנצלר גרמניה הלמוט קוהל וציג של האיחוד האירופי הבטיחו אתמול לתמוך בצורה מסיבית בפרויקט בהיקף של 400 מיליון דולר לשיפור אספקת המים בירדן. האיחוד האירופי מצד אחד וגרמניה מצד שני, יממנו חלקים גדולים של הפרויקט, ויפעלו כדי לגייס גורמים נוספים להשתתף במימון.

ההבטחה ניתנה בפגישה משותפת של שר החוץ שמעון פרס, הנסיך הירדני חסן וציג האיחוד האירופי מטאלמרין במשרדו של קוהל. במהלך הפגישה סיכמו נציגי הצדדים, כי כבר בימים הקרובים תגיע לירדן משלחת של האיחוד האירופי כדי להכין סקר יישום של התוכנית. לצורך הסקר יקציב האיחוד האירופי 14 מיליון דולר.

לפי התוכנית, יוקמו בתים שבאיזור הירדני (בתחומי ירדן) סכרים אפרים לעצירת מי גשמים. במקביל לכך יוקם מתקן להתפלת מים מליחים ממעיינות הנובעים בסביבות הכינרת. המים שייאגרו מן הסכרים ומהמתקן ההתפלה יועברו לאיזור רבת עמון באמצעות "מוביל מים", שיקביל ל"מוביל הארצי" בישראל.

כתרומה ישראלית לשיפור אספקת המים בירדן והתחייבה ירושלים לספק לרבת עמון 50 מיליון קוב מים לשנה ללא תשלום. לפי הערכות המומחים, הסכרים ומתקן ההתפלה יתרמו כ־200 מיליון קוב בשנה למאזן המים של ירדן.

פרס הביע, בפגישה, הערכה הגדולה ביותר לנכונות הירדנית, ושיבח במלים חמות את נכונותו של הקצלר קוהל ללמלא תפקיד מרכזי בקידום הפרויקט. לדברי פרס, ניתן יהיה להביא את התוכנית לידי סיום בתוך שלוש עד ארבע שנים.

במסיבת עיתונאים נשאל פרס, כיצד מתיחסות ישראל למעורבותה של גרמניה במאמץ לאתר את מקום הימצאו של הטייס הנעדר רון ארד. פרס הגיב בשבחים חמים לקנצלר קוהל, הפועל לדבריו ללא לאות, ושאה בל מה שניתן כדי לסייע לישראל.

פרס אמר גם כי הוא מודאג מכך שאיראן תוכל בקרוב לייצר נשק גרעיני.

בהיבט לריחוקים כי איראן תוכל תוך חמש שנים לייצר פצצה גרעינית בעקבות רשת הגרזה מתוחכמת, שאישרה לעיקוף את אמברגו הנשק של המערב, אמר פרס כי "הגרזת הזמנים הגרעיניים מסוכנת מאוד".

פרס אמר כי "הפוגרמנטליזם הוא הסכנה גדולה ביותר בדורנו".

באותה מסיבת עיתונאים נשאל שר החוץ הגרמני קלאוס קינקל, אם ארגון תומכי לחבר ליזרשלים אשראי בגיבה של 140 מיליון מרק לשנה, גם לאחר שישראל תחתום רשמית המתפתחות, קינקל השיב "איננו יכול לתת הבטחות כלשהן לגבי העתיד, אך אני רוצה להדגיש ישראל יכולה להמשיך ולסמוך על גרמניה".

אמש הגיע פרס, כי בשיחות בקהיר השנה התקדמות גדולה נוספת במשא ומתן עם הפלסטינים. עם זאת, הוא נמנע משימוש בהגדרה "פריצת דרך" ואמר שיש עדיין צורך במשא־ומתן נוסף, כדי ליישב נקודות השגויות במחלוקת.

אסד מעוניין בהסכם עם ישראל

המשך מעמוד 1

סוריה: רוצים שלום

דן אביחן מוסיף: כימנה לאחר תום שליחות כריסטופר, סעו אתמול שפחות ההסכנה הסודיים, כי הנשיא אסד לא שינה מתביעותיו הבסיסיות לצורך השגת הסדר מדיני עם ישראל, והבדוד נמצא במגרש הישראלי לצורך הבעת התהליך המדיני.

פרשן רדיו דמשק אמר, כי סוריה דבקה בצורך בנסיבה ישראלית מלאה מהגולן, שוללת נסיבה חלקית, ומתנגדת לפתרון שביצועו ימשך יותר מדי זמן.

ואילו מקורות סוריים סעבו, כי אסד לא הסכים לקבל את תפיסת ישראל בשאלת סידורי הביטחון העתידיים בגולן, ולכן הוחלט על שיגורו של דנים רוס לאזור בקרוב.

העתון אל־שרעה כתב: "סוריה תיעבה לכל דרישות השלום שיתבססו על נסיבה כוללת מרמת הגולן, ותתמוך בשחזור בין שני הצדדים בנושאים הבעייתיים. סוריה חותרת לשלום".

בנצור – לרוסיה

איתן בנצור, המשנה למנכ"ל משרד החוץ, יוצא היום למוסקווה. לפגישה עם ראשי משרד החוץ הרוסי. מטרת הפגישה לעדכן את הרוסים בהתפתחויות האחרונות בתהליך המדיני, כולל שיחותיו של כריסטופר בירושלים ובדמשק, ולקיים את התייעצות התקופתית הישראלית־רוסית.

ב־22 במארס עמד שר החוץ הרוסי, אندריי קוזירב, להיפגש בדנוה עם כריסטופר. ב־31 בחודש יבא קוזירב לישראל, במסגרת מסע בבירות המזה"ת. קוזירב יבחה לקדם את התהליך המדיני בין ישראל לסוריה.

ביקור בצור במוסקווה הוא חוליה נוספת במערך הקשרים המקצועיים המתחזים בין משרדי החוץ של רוסיה וישראל. בספטמבר 1992 חתמו שרי החוץ של שתי המדינות, קוזירב ופרס, על מזכר הבנה לשיתוף פעולה בין שני הצדדים. במסגרת המזכר ביקרה במוסקווה בפברואר 1994 משלחת ישראלית מיוחדת לדיאלוג מדיני. בצור ביקר במוסקווה, גם כן לשיחות מדיניות, בנובמבר האחרון.

המשנה למנכ"ל משרד החוץ, יפגש במוסקווה בביקורו הנוכחי את ויקטור פטובליק, סגן שר החוץ הרוסי, ואת ראשי אגף המזרח התיכון במשרד החוץ שם.

סוריה וישראל יגיעו להבנה בנושא סידורי הביטחון, תצטרך ישראל להחליט על ידיה מרמת הגולן. "אנחנו יושבים ברמה בשל שיקולי ביטחון, ואם הצדדים הבטחתיים שלנו מתמלאים במסגרת הסכם שלום, השלום עדיף על המשך הנוכחות ברמה בתנאי עימות".

קליינטון: הזדמנות לשלום יציב במזה"ת

(עיר). – נשיא ארה"ב, ביל קלינטון, אמר אתמול, כי הוא רואה עתה הזדמנות אמיתית להגיע לשלום כולל במזרח התיכון. "אני מאמין, שעתה יש הזדמנות אמיתית להבטיח פתרון יציב למצבך הערבי־ישראלי", אמר קלינטון במסיבת עיתונאים, לאחר שיחות שניהל בבית הלבן עם המלך חסן ממרוקו, ומנכ"ל בוושינגטון.

קלינטון ציין, כי הוא וחסן דנו על הסכמתן של ישראל וסוריה לחדש את השיחות ביניהן, ואמר כי הוא שמח על ה"אנרגיה" החדשה במגעים בין ישראל לפלסטינים, ובמתקדמות היחסים בין ישראל לירדן.

כריסטופר: אני מרוצה

שר החוץ האמריקאי, וارן כריסטופר, חזר אתמול לארה"ב, כשהוא מרוצה מאד מסיבוב במזה"ת. "סיור זה היה אחד המוצלחים ביותר, לאחרי ההתחלה הקשה", אמר.

כריסטופר ציין, כי ניהל שיחות מועילות עם מנהיגי הרעיון, הכסיה לירדן שארה"ב תמשיך את תמיכתה למרות התנגדות הקונגרס, וחקים, בעקרון קואליציה התומכת במשך הסנקציות של הארה"ב על עיראק.

"פלייט": קרוב שיגורו של הלוויין הישראלי "אופק 3"

מאת אריה ארד

קרוב שיגורו של "אופק 3" – מודיע שבועון התעופה הבריטי "פלייט". לדברי השבועון, השיגור הקרוב יבחן את היכולת לשלב את הלוויין במערכת ההתראה הטוקמת הישראלית.

שיגור הטיל ייעשה במשגר "שביט" משופר. גם שני הלוויינים הקודמים שוגרו ב"שביט". שני הניסויים עלו יפה על פי המטרות שהוגדרו להם.

"אופק" הוא לוויין המקיף את כדור הארץ אחת לתשעים דקות בהמלול אליפטי "נמוך". תחלת החיים שלו היא שלושה חודשים. הוא מתקרב לכדור הארץ באזור שבו מתעניין בעליו ואחר כך מתרחק, כדי להקסין את שחיקתו.

את הפרויקט יומה מערכת הביטחון והוא הומוה תחילה כפרויקט מחקרי אחוזי בחסות הסוכנות הישראלית לחקר החלל. רק בהשראת מקורות זרים, ב"פלייט", הוחר לפרסום הדיבה הביטחוני של הלוויין. שר הביטחון, לשעבר, משה ארנס, רמז כמה פעמים שלאחר הניסיון עם הסקאדים הדירקים והקשיים שהעדימו האמריקאים על קבלת התראה מוקדמת ממערכת לוויני הכיון שלהם, אין איש צריך להיות מופתע אם ישראל תפתח מערכת התראה לוויינית עצמאית משלה.

משרד השיכון לא יעניק משכנתא לנרשמים לנישואין בעדה החרדית

מאת נח זבולוני

משרד השיכון אינו מכיר בנרשמים לנישואין של העדה החרדית בירושלים לגבי קבלת משכנתא לרכישת דירה לזוג צעיר לפני החתונה. המשרד מכיר, לעומת זאת, בנרשמים לנישואין במועצה הדתית.

זוג צעיר שנרשם לנישואין זכאי לקבל משכנתא לרכישת דירה מספר חודשים לפני נישואין, בדומה לזוג נשוי. עד לאחרונה נהגו מאכות זו גם אלה שנרשמו לנישואין במשרדי העדה החרדית בירושלים, הרשאית לערוך נישואין וגטין. לאחרונה, בראה בגלל ריבוי הנרשמים לרכישות דירות בשיכונים החרדיים הנבנים בהולכים, הגיעו למשרד השיכון בקשות רבות כאלה. משרד־השיכון הולים כי מספר הבקשות רב מדי, יחסית לעדלה של העדה החרדית. הוא העביר לכן הודעה לבנקים לא להכיר בנרשם הנישואין של העדה החרדית, לגבי זכאות לרכישת דירה, אלא רק בתעודת נישואין.

בעדה החרדית טוענים, כי הדבר בעשה "בהמלצת" המועצה הדתית בירושלים, וכי ההחלטה פגעה במאות, אולי באלפים, שביצלו את שירותי הרישום של העדה החרדית שבעשו תמורת תשלום סימלי בלבד.

עולה שפוטר מעבודתו נמצא מת במכוניתו; חשד שהתאבד

(עק). – זאב ויינר, בן 45, עולה מרוסיה שהתגורר בבת־ים אשר פוטר מעבודתו לפני כשבועיים, נמצא אתמול אחר הצהריים ללא רוח חיים במכוניתו במרכז העיר. משטרת בת־ים חוקרת חשד שהתאבד או שמת מוות טבעי, וגופתו נשלחה לנתיחה שלאחר המוות במכון לרפואה משפטית.

תושבת העיר, אשר חלפה כמה פעמים אתמול אחר הצהריים סמוך למכוניתו של המנוח, והבחינה כי בכל אותן פעמים הוא שכב על הכסא במושב הקדמי לאחר שהמשעמת הוסטה לאחור. האשה חשדה כי דבר מה אינו כשורה והודיעה את המשטרה, ואז הבחינו שהוא ללא רוח חיים.

המשטרה סברה כי על הנפה לא נמצאו סימני אלימות וכמכונית נמצא בקבוק של חומר ניקוי. כחישוש בחפצו נמצא מכתב פיטורין מהגרייה בה עבד. הוא פוטר מעבודתו לפני כשבועיים עקב ממצומים בכמה הוגים של הבריות ומאז הוא מובטל.

נמסר, כי שלשום התאבדה בבת־ים אמתל עולה מרוסיה, בת 50.

השר ליבאי פסל עצמו מלדון בבקשת החנינה של יהושע בן ציון

(עק). – שר המשפטים דוד ליבאי פסל את עצמו אתמול מלדון בבקשת החנינה שהגיש יהושע בן ציון לנשיא המדינה. בן ציון מבקש שהנשיא, עזר ויצמן, יחנון את הרשעתו מ־1975. בארכחו פנה לשר המשפטים הנבחר לו כי לפני 12 שנה, ב־1977, חתם על הלוח דעת, שבו עד כמה אנשי אקדמיה נגד החנינה שביקשה את על ידי נשיא המדינה לשעבר, אפרים קציר, לפי המלצת שר המשפטים אז, מנחם בגין. שר המשפטים הודיע לבן ציון כי הוא נענה להבעתו ולא יוסיף עוד לספל בבקשת החנינה שלו, כדי לחסיר כל ראגה שמא עמדתו המוצדת מלפני 17 שנה תשפיע על הטיפול בבקשת החנינה כיום.

הטיפול בבקשת החנינה יוצבר, לפי החלטת הממשלה, לטיפולו של השר אמנון רובינשטיין, ואם יתברר כי גם הוא חתם על אותו גילוי דעת ב־1977 – הוא יפסול עצמו והטיפול בבקשת החנינה יוצבר לשר יוסי שריד.

באוצר מעריכים

המשך מעמוד 1

לפחות כ־45 אחוז מהשכר הממוצע.

מנכ"ל התאחדות התעשיינים, יורם בליזובסקי, אמר אתמול בתגובה לפרסום מדד פברואר כי "על בנק ישראל להוריד לאלתר את הריבית ב־2 אחוז. זאת מאחר שמדד פברואר, כמו המדדים האחרונים, מאשר את הנחה שאין שינויים של ממש במגמות האינפלציה וכי המשק מתייצב על רמת אינפלציה שנתית של 10 עד 12 אחוזים".

בליזובסקי ציין כי הבעיה החמורה יותר של המשק היא בעיית הגרעון במאזן התשלומים, ההולך וגדל ללא מעצורים, במיוחד בחודשים האחרונים. זאת למרות סימני האטה בקצב התפתחות הפעילות הכלכלית בתקופה האחרונה. להערכתו, הגרעון המסחרי עלול להגיע השנה ל־11 מיליארד דולר ויותר, שהם כ־15 אחוז מהתוצר המקומי הגולמי של ישראל. דבר זה חייב להדליק נורה אדומה בקרב קברניטי המשק, אמר.

הוא קרא למשלה ול"מעצבי המדיניות הכלכלית" לנקוט צעדים לבלימת הפתרחות המהירה ביבוא ולעידוד היצוא, המצוי בנסיגה בחודשים האחרונים. בליזובסקי ציין כי למדיניות המוניטרית של בנק ישראל יש השפעה רבה על התרחבות הגרעון במאזן התשלומים. הגידול הריאלי בשער השקל, שהוא נגרר מדיניות בנק ישראל, מחיל מאמץ את היבוא ומדחף לגידולו המהיר. הגידול מחיל מאמץ גם את האשראי במסגרת חוק הגדרת לגידולו. כתוצאה מכך, מוסטת הפעילות הריאלית במשק מהתוצר המקומי אל היבוא.

בליזובסקי הדגיש, כי הגדרת הריביות בשער הריבית, תחילה כלפי מטה ואחר כך כלפי מעלה, היו במידה רבה מיותרות מבחינת המאבק באינפלציה, אך ביטויים הן גרמו לנזק חמור במאזן התשלומים.

חבר המועצה הישראלית לצרכנות, יעקב רנר, מברך על המהר הצמוד וקורא לבנק פרנקל לפעול מיד להורדת הריבית במשק. לדברי רנר, לא ייתכן שאזרחי ישראל יחיו על אוברדראפט קבוע בבנקים עם ריבית כל כך גבוהה שהתשלומים עבור המיוד מתבצעים אחת לחמשה חודשים וגם רק 60 "70 אחוז מהסכום.

מגזין האוויר

המשך מעמוד 1

בנצור: הזדמנות לשלום

בנצור אמר, כי הוא רואה עתה הזדמנות אמיתית להגיע לשלום כולל במזרח התיכון. "אני מאמין, שעתה יש הזדמנות אמיתית להבטיח פתרון יציב למצבך הערבי־ישראלי", אמר קלינטון במסיבת עיתונאים, לאחר שיחות שניהל בבית הלבן עם המלך חסן ממרוקו, ומנכ"ל בוושינגטון.

קלינטון ציין, כי הוא וחסן דנו על הסכמתן של ישראל וסוריה לחדש את השיחות ביניהן, ואמר כי הוא שמח על ה"אנרגיה" החדשה במגעים בין ישראל לפלסטינים, ובמתקדמות היחסים בין ישראל לירדן.

כריסטופר: אני מרוצה

שר החוץ האמריקאי, וارן כריסטופר, חזר אתמול לארה"ב, כשהוא מרוצה מאד מסיבוב במזה"ת. "סיור זה היה אחד המוצלחים ביותר, לאחרי ההתחלה הקשה", אמר.

כריסטופר ציין, כי ניהל שיחות מועילות עם מנהיגי הרעיון, הכסיה לירדן שארה"ב תמשיך את תמיכתה למרות התנגדות הקונגרס, וחקים, בעקרון קואליציה התומכת במשך הסנקציות של הארה"ב על עיראק.

יו"ר האגף לביטחון סוציאלי בהסתדרות:

"גרעון הקרנות כ־36 מיליארד ש"ח"

מאת אפרים דורי

"גרעון הקרנות הוא ב־36 מיליארד ש"ח", אמר אמש בשיחה עם כתב "דבר" יו"ר האגף לביטחון סוציאלי בהסתדרות, אהוד פפורש. האגף לביטחון סוציאלי מופקד, בין היתר, על קרנות הפנסיה חסויות הפועלים לפנסיה. בראיון עם פאפורש ניסינו לבנות "מדה נכונים" לסוגיית הקרנות הסכוכה.

אתמול בכנסת אמר חיים רמון שהתנסיה של בני 55 ומטה בסכנה. האם הוא לא הגזים?

"רמון לא הגזים. כל הקרנות נמצאות בגרעון אקטוארי קשה. על פי הנתונים שבידינו, בסוף 93' גרעון זה עמד על 32 מיליארד ש"ח. אם נוסיף את העלייה במדד מאז, ניתן להניח שהגרעון עומד כעת על כ־36 מיליארד ש"ח. יש להבין שמדובר על גרעון אקטוארי המבוסס על מספר הנחות, שלא בדור אם כלפן יתקיימו. אמת מצטרפת היסוד באוצר היא, שהשכר בל מדי שנה בראלית בכ־3 אחוז. לגידול כה רב בשכר יש השלכות מהותיות על כל הישוב אקטוארי. אינני רוצה להתפלמס עם האוצר האם הנחה זו היא נכונה או לא. מבחינה עובדתית, בין 1974 ל־1994 השכר הריאלי בל מדי שנה ב־3 אחוזים.

כיצד גרעון כזה יבוא לידי ביטוי בחסויות של הקרנות? או: הנימלאים בעתיד?

"אם תחזית זו תתממש, מדובר על אובדן זכויות של כ־28 אחוז, לטובת הזכויות שמהן נהנה עובר הפרש מעבודתו היום. מדובר על תהליך שאמור להתמשך בעוד כמה עשרות שנים".

אם המצב כלכך קשה מדוע המשלה רוצה להעביר את העובדים מפנסיה תקציבית לפנסיה צוברת לקרנות הפנסיה של ההסתדרות?

"בפנסיה התקציבית אין גרעונות אקטואריים, כי תמיד יהיו אזרחים שישלמו מסים ומסים אלה ישלמו את הפנסיה של הנימלאים. הממשלה מעוניינת שכל עובדיה יהיו במסגר דומה לכל יתר העובדים, להסדיר הפרשות מהמעסיק ומהעובד. ברור שהעמיתים החדשים חייבים להנסוך לקרן מאוחדת מבחינה אקטוארית".

כמה עמיתים יש בקרנות הפנסיה של ההסתדרות?

"על־פי הנתונים המעודכנים שבידינו, בקרנות כ־480 אלף עמיתים ועוד 165 אלף נימלאים".

עשרות שנים מדברים על איחוד קרנות הפנסיה. התקבלו אין־סוף החלטות על איחוד הקרנות. נראה שגם הצעה החדשה לא הצליחה לממש החלטות אלה.

"המכשול העיקרי לאיחוד קרנות הפנסיה הוא שהגרעון בכל אחת מהקרנות שונה. הקרנות הוותיקות, שהן הגרעון האקטוארי גמוך יחסית, לא מעוניינות להתאחד עם הקרנות הדשות. עם השנה הסרה עם האוצר שיחקו פתרון לסוגית הגרעונות, נש ג גם בסיס משותף שיאפשר את איחוד כל הקרנות. למשל, הגרעון של "מבטחים" עומד על 21 אחוז ושל קרן פועלי הבניין, זה מגיע קרוב, עומד על 51 אחוז. כאשר יהיה פתרון הזמה לגרעון של "מבטחים" ושל פועלי הבניין, יהיה קל לאחוד. אני לא מדיר כאן על איחוד שתי הקרנות, זו רק הדגמה".

אבל בכל זאת מדובר על איחוד כל הקרנות מבחינה "מקצועית־ימבטחית"?

"כן, כי אלה הקרנות הוותקות במערכת, מלבד הקרנות האקטואריים הנמוכים ביותר".

האם בעקבות הסכם עם האוצר צפויה הלאומיות של הקרנות?

"לא. מה שבפרי הוא פיקח. הדרך יותר מבר האוצר ניהול יקיל יותר".

האם אנו קרובים לסדר בין ההסתדרות לבין האוצר בסוגיית הקרנות?

"אני יכול למסר פרטים. מדובר במ"מ מורכב. ביותר והאמונה משתנה מדי יום. כשנגיע לתוצאות מוצקות, להבנות וחבות, נוכל למסור פרטים מלאים".

בכל זאת, לא מדובר בפרטים מבוב שאלה. בהחלטה ראשונית. חברי ההסתדרות ועמיתי הקרנות ראשונים לדעת מה נעשה בכספם. אחרי הכל, לא מדובר על כספי ההסתדרות, אלא בקרנות של העובדים.

"המן כבר הודיע בפסקי הזמנויות שהוא לא מוכן לכל הדרך שלא יבטיח את זכות הנימלאים והעמיתים הקיימים. לגבי העמיתים החדשים, מביר להניח שהם לא ייהנו מאותן הזכויות של העמיתים כיום. בסוגיית הפנייה כספים מקרנות הפנסיה לשוק ההון, לבורסה, רמן עומד על כך שהיה דשת בישמון מצד האוצר שלא תחשוף את הקרנות לסיכונים מיותרים".

מדוע אני, כשבחר רעמת בקרן הפנסיה הסתדרותית, חייב להפנים שהכספים שלי ישמשו לספקולציה בבורסה? מדוע צריך לעשות שימוש בכספי עובדים הבחלבותיהם לצורך מימון בעלי ההון באמצעות הבורסה?

"אין הגבה".

מה בפרי בפרים עם האוצר?

"בפרי שהעובדים יגיעו להסדר עד סוף החודש, מכיוון שבאפריל תוחר הקמת קרנות פנסיה פרטיות, בהתאם למגבלות שעליהן הוחלט באוצר".

מדוע שבחר צריך להמשיך ולהיות חבר בקרן פנסיה הסתדרותית? ולא ברור לי לעמוד לקרן פנסיה פרטית?

"שום קרן פרטית לא יכולה להציע מה שקרן פנסיה הסתדרותית יכולה להציע: הבטחת זכויות על ידי ההסתדרות ויתכן שגם על ידי הממשלה. מאחורי קרנות הפנסיה של העובדים עומד רעיון חברתי: ראנה של האיגוד המקצועי לא רק להבטחת העובד, אלא גם להבטחה כשהוא פורש לגימלאות. קרנות הפנסיה הן של העובדים, של העמיתים וכך נגזרת מדיניותן. הן לא הוקמו למטרות רווח. הקרנות הפרטיות פועלות בראש ובראשונה להבטחת הרווחים לבעליהן".

משבר חמור. רמון

מעבר קרנות הפנסיה – בדיון בכנסת

רמון: חצי מיליון יישארו בלי פנסיה

"הים ברור – קרנות הפנסיה ההסתדרותיות לא יוכלו לעמוד בהתחייבויותיהן; הפתרון היחיד: מתן ערבות המדינה"

מאת דניאל בן־סימון

הכנסת דנה אתמול בשבר בקרנות הפנסיה. יושב ראש ההסתדרות, חיים רמון, העלה הצעה לסדר היום, כדי להוזיר מפני משבר חמור בקרנות אלה.

הוא אמר, כי מדובר במשבר חמור המסוכן למעלה מחצי מיליון עמיתים, שלא ברור אם בהגיעם לגיל פרישה, יוכלו לקבל את זכויות הפנסיה שלהם. "כיום ברור למעלה מכל ספק, שקרנות הפנסיה ההסתדרותיות לא יוכלו לעמוד בהתחייבויות שלהן", אמר. הוא הביא לדגמא את קרן פועלי הבניין, שלא תוכל לעמוד בהתחייבויותיה לעמיתים.

"ההסתדרות מציעה במשא ומתן עם האוצר, בנסיון למצוא פתרון למשבר. "הפתרון היחיד להצלת הקרנות האלה כרוך במתן ערבות מדינה לזן", הדגיש.

המשך דבריו הביע רמון דאגה, כי עובדים בגיל 55 עלולים להישאר ללא פנסיה. "הקרנות יפעילו תוכנית הבראה בתמורה לאחריות המדינה, המביר את הגישה המתוזה בסיס עיקרי בריבוי עם האוצר".

בנושא העמיתים החדשים, אמר רמון, כי ההסתדרות מקבלת את העיקרון לפיו צריך להתקיים סולם רציונאלי, אך עם זאת תילחם במצב בו עובר צריך לעבוד 39 שנה, במטרה להגיע לפנסיה בגובה 70 אחוז.

רמון הוסיף, כי ההסתדרות דורשת רשת ביטחון לעמיתים החדשים. "כאשר מדובר בפנסיה, אין מקום למשוקים. הפנסיה צריכה להבטיח 100 אחוזי פנסיה. הקרן יכולה להיות גמישה ב־2 אחוזים לייעלה או למטה, אולם צריכה להיות הוראה היכן משקיעים את כספי הפנסיה", אמר.

שר האוצר, אברהם בייגה שוחט, הודה שאכן יש משבר, אך הודיע שהחל מה־1 באפריל, וייב יהיה האוצר להוקצות לעמיתים החדשים וגם לותיקים, איגרות חוב מיוחדות ברמה שווה.

ביחס לאותם חצי מיליון חברים שעלולים להישאר בלא פנסיה, אמר שחוק כי הנושא נמצא בתקון. "נשאלה הבא, אם, הממשלה לוקחת על עצמה אחריות על אנשים שהיו מבוטחים בקרנות פנסיה", אמר.

לבחינת ההודעות על שיוויים

בכירי ההסתדרות לא דנו כלל על מדיניות בעניין קרנות הפנסיה

מאת אפרים דורי

הכרוזתיו של יו"ר ההסתדרות חיים רמון בעניין עתיד קרנות הפנסיה, והודעותיו אתמול בכנסת, לא נעשו בעקבות דיון בהסתדרות. מאז כינונה האקליצה ההסתדרותית, לפני כשמונה חודשים, לא נערך אף דיון בפורום הסתדרותי מוסמך על עתיד הקרנות. זאת למרות שעמדותיו של רמון נוגדות באופן עקרוני את עמדותיה הרשמיות של ההסתדרות, כולל החלטות ועידות ההסתדרות, הוועדה המרכזת והוועד הפועל בשנים האחרונות.

אחד מבכירי ההסתדרות הבקיאים בנעשה במו"מ עם האוצר אמר אמש "מול האוצר נערכים שלושה משאים ומתנים מקבילים בנוגע לעתידן של קרנות הפנסיה. יש שלושה צוותים המנהלים את המו"מ: אסטרטגי־פוליטי, מקצועי, וצוות של איש אחד חיים רמון". בצוות האסטרטגי יושבים מול בכירי האוצר, לפעמים מול שר האוצר, בציבה ובכירים של ההסתדרות: היו"ר רמון, יו"ר האגף לאיגוד מקצועי ח"כ עמיר פרץ, הגזבר ח"כ חיים אורון ויו"ר האגף לביטחון סוציאלי אהוד פפורש.

בצוות המקצועי עומדים זה מול זה בכירים של האוצר ובכירים של ההסתדרות שאינם נחברים, ביניהם אקטוארים וכלכלנים. "בצוות של רמון יושב רמון לבד מול מנכ"ל האוצר ברודס. אז מול שוחט. לרוב, ההכרעות המהותיות מתקבלות בצוות הזה", לדברי אחד מבכירי ההסתדרות.

"עד לבחירות במאי 94' התנגדו ההסתדרות להקמת קרנות פנסיה פרטיות, להפנייה משאבים מקרנות הפנסיה לבדסת, ולהעברת עובדים מפנסיה תקציבית (עובדי השירות הציבורי) לקרנות הפנסיה ההסתדרותית. ההסתדרות התנגדה גם לצמצום זכותיותיהם של עמיתים ונימלאים בתוך ובעתיד במסגרת הקרנות.

לקראת סוף הקדנציה דרשו ראשי ההסתדרות להגדיל את הפרשות של מעסיקים ועובדים לצורך איזון הקרנות. "יש להשוות את ההפרשות לפנסיה של עובדים ומעבידים לאלה הקיימים במרינות המערב", אמרו אז אלה שעמדו בשנים האחרונות בראש האגף לביטחון סוציאלי, דב פלג ושלום חבשוש, כתרופה לגרעונות האקטואריים של הקרנות.

פלג חבשוש גם סתרו את הנחות היסוד של האוצר לגבי חישוב הגרעון של הקרנות. על פי שיטת האוצר, השכר עולה מדי שנה בראלית בכ־3 אחוזים, ועל בסיס זה חושבו זכויות והפרשות. "לצערנו השכר לא עולה בישראל בממוצע בכ־3 אחוז", אמרו אז ראשי האגף.

150 עובדי "סריגי לבנון" לא קיבלו משכורת כבר 4 חודשים וצפויים לפיטורים בגלל חובות

"גם אנחנו יודעים לעשות מה שעובדי מספנות ישראל עשו"

מאת אפרים דורי

עשרות עובדי מפעל הטקסטיל הותיק "סריגי לבנון", הפגינו אתמול בבוקר באזור התעשייה סגולה שבפתח תקוה.

כמפגינים: מנהלים, מעצבות, אנשי שיווק ופועלות ייצור מהאזור ומכפרי המשולש. העובדים הגיעו בפתח המפעל הדרום, שנתנך בשנה שעברה, ארון קבורה, והבעיר צמיגים. כח של שוטרים הגיע למקום, אך לא התערב. לא נרשמו תקריות ומעצרים.

ראשי העובדים, רותי וקסל, רונן חזרון ואבי זילבר, מסרו כי ההפגנה נערכה עקב החשש שהמפעל יסגר. ר"ר 150 עובדי המפעל, מסר לכתב "דבר" תיאור מפורט של מפעל ותיק, שבשנים האחרונות היה בתנועת התרחבות, ושבגלל קשיי מימון, ביחוד ערבויות בנקאיות, הוא עומד בסכנת סגירה.

עוד מסר, כי העובדים לא מקבלים את שכרם מאז תחילת דצמבר. "יש עובדים שאינם יכולים עוד למשוך עם האוברדראפט, והגיעו לפת לחם", סיפר.

עובדי הייצור הוצאו לחופשה מאולצת, ללא תשלום. אגף בשיווק המשיך לשווק את התוצרת שבמחסנים. במדור האחרון שווקה תוצרת בכ־1.5 מיליון דולר. "כל הכסף הלך ישירות לבנקים. בעל הבית מבקשת ממשרד הדתות להשיב לה את יפוטה.

רונן מסר לכתב "דבר" תיאור מפורט של מפעל ותיק, שבשנים האחרונות היה בתנועת התרחבות, ושבגלל קשיי מימון, ביחוד ערבויות בנקאיות, הוא עומד בסכנת סגירה.

עוד מסר, כי העובדים לא מקבלים את שכרם מאז תחילת דצמבר. "יש עובדים שאינם יכולים עוד למשוך עם האוברדראפט, והגיעו לפת לחם", סיפר.

עובדי הייצור הוצאו לחופשה מאולצת, ללא תשלום. אגף בשיווק המשיך לשווק את התוצרת שבמחסנים. במדור האחרון שווקה תוצרת בכ־1.5 מיליון דולר. "כל הכסף הלך ישירות לבנקים. בעל הבית מבקשת ממשרד הדתות להשיב לה את

בפגישה בין רבין לנציגי עובדי 'בזק' הוכן מסמך שמבטיח זכויותיהם

מאת אפרים דורי

תכנית מפורטת הכוללת שמירת זכויות העובדים ומספרם, אבטחת הכטחונות הפיננסים של חברת "בזק" הכוללים שינוי בתמלוגים, מבטח וקביעת מודדי הגבשות – תוגש לעובדי "בזק". כך סוכם אתמול בתום דיון בהשתתפות ראש הממשלה יצחק רבין, שר האוצר אברהם שוחט, שרת התקשורת שולמית אלוני, יו"ר האגף לאיגוד מקצועי ח"כ עמיר פרץ, ראשי הנהלת "בזק" וראשי נציגות העובדים.

תוגש תכנית מפורטת שתאושר על ידי האוצר, משרד התקשורת ו"בזק" ותוצג בפני העובדים במטרה להגיע להסכמה. עם זאת הבהיר רבין, כי לא יהיו שינויים בתכנית הפרטת שיחות הזרע של "בזק".

העובדים חוששים כי בעקבות ההפרטה יפוטרו עובדים וישפגע העובדים הנותרים מביזון שהכנסות החברה יירדו בצורה משעותית. ח"כ פרץ הבהיר בפגישה כי "חילוקי הדעות בין הנהלת בזק למשרד התקשורת נודמים לעובדים לגלות חשדנות, ולכן באה הדרישה לתכנית מפורטת".

בזיכוח שהתנהל בפגישה בין פרץ לשר האוצר, התנגד פרץ לקביעתו של שוחט ש"בהסכמי עבודה קיימים הבטחת זכויות העובדים". פרץ דרש שבנוסף להסכם העבודה, יוכנסו מספר העובדים ותתקבל החלטה שלא יהיו פיטורים ב"בזק" הנובעים משינויים ארגוניים או פיננסיים.

יו"ר מזון "בזק" במרכז בנציגות העובדים, שלמה כפיר, הודיע שה"עובדים אינם מתנגדים לתחרות", אך דרש שיובטחו התנאים לתחרות הוגנת וייתן זמן, סביר לחברה להתארגן. יו"ר נציגות העובדים במזון "בזק" הצפוני, בני טולדינג, הדגיש כי "נציגי העובדים עושים מאמץ להרגעת התסיסה בקרב העובדים". הוא הוסיף: "שיתפנו פעולה עם ההנהלה לצמצום מספר העובדים כדי להבטיח את יעילות החברה, מ־10 אלף עובדים לפני שנה לתשעת אלפים עובדים היום".

העולה שקבורתה עוכבה 6 ימים נקברה חינם בקיבוץ כפר מסריק

עתה מצפים בני משפחתה לקבל חזרה את הוצאות הובלת הגופה מביה"ח

מאת נתי קיי־זילברמן ופנורא חן

בקיבוץ כפר מסריק הובאה אתמול למנוחת קלאודיה פסנקוב, תושבת חיפה בת 92, שבמשך שישה ימים לא נקברה, מכיוון שמשרד הפנים לא הכיר ביהודתה.

מאז שנפטרה, היתה מונחת גופתה קרוב לשבוע במקרר של בית החולים בני ציון בחיפה. רק בעקבות הרעש התקשורתי שנוצר סביב סיפורה, נמצא אתמול פתרון לבעיה. את הפתרון מצא יוסי שפרברג, בעל חברת "יוסי אמבולנס" הפועלת באיזור הקריות. שפרברג יצר קשר עם מפשחתה של פסנקוב באמצעות כתב של המקומון "הד הקריות", ואלה הסכימו לקבל את עזרתו.

באמצעות קשריו בקיבוץ כפר מסריק הצליח שפרברג לקבל הסכמה של הקיבוץ לקבור את פסנקוב בבית הקברות של הקיבוץ, ללא תשלום. אתמול אחר הצהריים נלקחה הגופה מבית החולים בני ציון והובאה לכפר מסריק. בטקס הצנוע שנערך בבית הקברות השתתפו שניים מחברי הקיבוץ, שני קרובי משפחה של המנוחה, עיתונאים רבים. וע"ד ישי רון מהמרכז לפלורליזם יהודי שטיפל בפרשה. פסנקוב נקברה כיהודיה ותרב הישרמי ראבן סמואלס אמר את הקדיש.

חברת "יוסי אמבולנס" גבתה מהמשפחה 600 ש"ח עבור הובלת הגופה מבית החולים לכפר מסריק. ע"ד רון מסר כי המשפחה מבקשת ממשרד הדתות להשיב לה את סכום ההובלה, כהבטחת מנהל מחלקת הקבורה במשרד.

בעייתה של פסנקוב, שעלתה לפני כארבע שנים, התעוררה מיד עם הגיעה לארץ, מכיוון שהשלטונות הסוביטים לא רשמו בתעודותיה שהיא יהודיה ומכיוון שהיתה ערירית לא נמצאו קרובי משפחה שיעידו על יהודותה. קיבוץ כפר מסריק שהסכים לקבור אותה בבית הקברות שלו הודיע כי גם יקים את המצבה על הקבר.

בעד קבורה חופשית

בתב "יבר" מטיפה: ה"שירות הדתי", העמותה לשירות ציבור חופשי, גינה אמש את "מסע התלאות" של קלאודיה פסנקוב וקרובי משפחתה. דובר ה"שירות הדתי" תומא ש"ק גם גינה את הצעת הממשלה להקים "בית קברות חילוני" בבאר שבע. לדבריו, "הצעה זו מפלה ומעליבה. זהו ניסיון להגליה. שוב קוברים את מתינו מחוץ לגדר. אולי הממשלה סבורה שגודל החילונים הנפטרים צריך להיות דומה לגודל בית הקברות הארצי לחומרי פסולת של הכנסייה הישראלית בדמת חובב".

ש"ק מסר כי ה"שירות החילוני" דורש זה עשר שנים להקים "בתי קברות אזרחיים כלליים־חילוניים" לשירותם של כל האזרחים שיבחרו בכך. "המקיף כל הדתיות המקומות בחבי הארץ, ולא רק בבאר שבע ההוקה לדור. תושבי הארץ – הוא להקים בתי־קברות לציבור החופשי. בדיוק כמו שקיימים לשכות רוחה, מתנ"סים או חופי רחצה מוסדרים. יש להקים בתי קברות לציבור החופשי על אדמת מדינה בתחוקה עירונית ובאחריות הרשויות המקומיות".

עוד מציע ש"ק, כי "מבחינת הנוכן ההקסים, כל אדם וכל משפחה יקבעו מה איך יעשה תהליך הקבורה".

"ללא הסכמה עם עובדי מספנות ישראל, ימונה מפרק זמני"

מאת אמנון אמיר

ועדת השרים להפרטה בראשות ראש הממשלה, יצחק רבין, החבטה אתמול לדיון מיוחד על עתיד הפרטת מספנות ישראל. בתום הדיון הודיעו חברי הוועדה לקומשיך את המשא ומתן עם עובדי המספנות, בכוונה להגיע אתם לסיכום מבר. זאת, בשל החשש שהמשך המשבר עלול ליצור תקדים שיכשיל את כל תהליך ההפרטה.

בשל המבוי הסתום שאליו נקלע המשא ומתן עם העובדים קראה הוועדה לעובדי המספנות לסכם את כל הנושאים שעדיין לא יושבו. הדעה המתגבשת בין חברי הוועדה היא כי אם המחלוקת עם העובדים לא תיושב כבר בימים הקרובים, לא יהיה מנוס מפירוק החברה והעברתה למצב של פירוק זמני.

היריד הבינלאומי ייפתח השבת בקהיר – בהשתתפות ישראל

קהיר (עיר). – חברות מישראל יטלו חלק השבוע בירידי הבינלאומי של קהיר, לראשונה מזה 10 שנים.

30 חברות מישראל, בתחומי התעשייה, החקלאות, האלקטרוניקה והתיירות, יטלו חלק מתצוגה שתיפתח בשבת הקרובה.

משלחות של חברי כנסת תבקר בקהיר ביום ראשון, ותקיים שיחות עם שר החוץ, עמרי מוסה, ועם יו"ר הפרלמנט, פתוח סרור.

"גם אנחנו יודעים לעשות מה שעובדי מספנות ישראל עשו"

150 עובדי "סריגי לבנון" לא קיבלו משכורת כבר 4 חודשים וצפויים לפיטורים בגלל חובות

מאת אפרים דורי

עשרות עובדי מפעל הטקסטיל הותיק "סריגי לבנון", הפגינו אתמול בבוקר באזור התעשייה סגולה שבפתח תקוה.

כמפגינים: מנהלים, מעצבות, אנשי שיווק ופועלות ייצור מהאזור ומכפרי המשולש. העובדים הגיעו בפתח המפעל הדרום, שנתנך בשנה שעברה, ארון קבורה, והבעיר צמיגים. כח של שוטרים הגיע למקום, אך לא התערב. לא נרשמו תקריות ומעצרים.

ראשי העובדים, רותי וקסל, רונן חזרון ואבי זילבר, מסרו כי ההפגנה נערכה עקב החשש שהמפעל יסגר. ר"ר 150 עובדי המפעל, מסר, לכתב "דבר" תיאור מפורט של מפעל ותיק, שבשנים האחרונות היה בתנועת התרחבות, ושבגלל קשיי מימון, ביחוד ערבויות בנקאיות, הוא עומד בסכנת סגירה.

עוד מסר, כי העובדים לא מקבלים את שכרם מאז תחילת דצמבר. "יש עובדים שאינם יכולים עוד למשוך עם האוברדראפט, והגיעו לפת לחם", סיפר.

עובדי הייצור הוצאו לחופשה מאולצת, ללא תשלום. אגף בשיווק המשיך לשווק את התוצרת שבמחסנים. במדור האחרון שווקה תוצרת בכ־1.5 מיליון דולר. "כל הכסף הלך ישירות לבנקים. בעל הבית מבקשת ממשרד הדתות להשיב לה את

חודשים השעיה מהשיקום ליאיר לוי

(ע). – האסיר יאיר לוי יושעה מתוכנית השיקום של שירות בתי הסוהר לחודשים, ולא לחודש כפי שהוגלה ועדת השיקום של שירות בתי הסוהר. כך קבע אתמול מפקד גוש המרכז של שירות בתי הסוהר, תת גנרל ישראל קליינמן.

בעקבות חריגותיו של לוי מתוכנית השיקום שנקבעה לו, ובכלל זאת שהות בביתו בניגוד לתקנות, המליצה ועדת השיקום של כלא מעשיהו, כי האסיר יושעה למשך חודש מתוכנית, ותפשתיו יבוטלו והוא לא יוחשה לעבוד מחוץ לכלא.

בנוסף המליצה הוועדה להחמיר את תנאיו של לוי, ולא לאשר את העברתו למגורים בהוסטל שיקומי מחוץ לבתלי הכלא.

באמור, דחה מפקד גוש המרכז את המלצות הוועדה, וקבע כי לוי יושעה למשך כחודשים מכל תוכנית שיקום.

בנוסף קבע מפקד הגוש, כי ועדת השיקום תתכנס שוב בתום תקופת ההשעיה, ותדון בהחזרתו של לוי לתוכנית השיקום, בהתחשב בהתנהגותו עד כה ובמשך הזמן שנותר לו עד למועד שחרורו.

רובינשטיין: התנגדות המורים לחוזים אישיים – פגיעה באינטרס של המדינה

הסתדרות המורים הודיעה כי תצא למאבק מקצועי עד כדי הכרזת סכסוך עבודה; ארגון המורים מסכים להעסקה בחוזים אישיים

מאת יעל פישביין

שר החינוך והתרבות, פרופ' אמנון רובינשטיין, תקף אתמול ביישבת הנהלת מפרד החינוך את הסתדרות המורים על סירובה להחיל העסקת מורים בחוזים אישיים. *רובינשטיין טען כי "מי שמבקשת* לטרפד את פרויקט החוזים האישיים פוגע באינטרס עליון של המדינה" הוסיף כי "לא ניכנע לשום איום בעניין החוזים האישיים שיאפשרו שיפור בהוראה באמצעי מצוקה והשבת מורים טובים למערכת".

לטענת רובינשטיין, חוזים אישיים נוחצים בעיקר להשגת מורים למתמטיקה, אנגלית ולשון, המכינים תלמידים לבגרות. כנגד, בהסכם השכר האחרון נאבקה הסתדרות המורים נגד הבטחת מעיקי המחיר העסקת מורים בחוזים אישיים להסכם השכר והצליחה בכך. הסתדרות המורים השיגה הסכמה למתן תגמולים גבוהים *במיוחד למורים באזורי פיתוח ומצוקה.*

לעומת זאת, ארגון המורים הסכים להעסקת מורים בחוזים אישיים. בתגובה על התקפת שר החינוך, נמסר מהסתדרות המורים כי היא תלך למאבק מקצועי נגד העסקת מורים בחוזים אישיים עד כדי הכרזת סכסוך עבודה.

גימלאי המדינה דורשים דמי הארגון

רק 20 אחוז מהגימלאים חידשו חברותם בהסתדרות

מאת אפרים דורי

רק 20 אחוז מהגימלאים שהיו חברים בהסתדרות, חידשו את חברותם. כך עולה מנתונים שנאספו בימים האחרונים בהסתדרות.

ב"הסתדרות הגימלאים" היו חברים כ־100 אלף, מתוך 240 אלף הגימלאים בישראל. כך היה עד ליישום חוק הבריאות, הפרדת החברות מקופת חולים מחברות בהסתדרות.

עם השינוי, פנתה ההסתדרות בכתב לחבריה הגימלאים, בבקשה להמשיך בחברותם. עוד נדרשו הגימלאים לשלם דמי חבר של 10 ש"ח בחודש כלבד. רק 20 אחוז מהם השיבו עד עתה בחיוב.

יו"ר אגף מטה וחבטון, בנימין יסעור, מסר, כי "המסע לחידוש החברות בהסתדרות רק החל", ומאז שהחל בשבוע שעבר, 20 אלף גימלאים כבר הביעו נכונות לחדש את החברות.

לדבריו, הגיעו להסתדרות גם פניות של גימלאים, שבעבר לא היו חברי הסתדרות. ביחוד של גימלאים שהם חברים בקופות חולים "מכבי" ו"לאומית".

בימים הקרובים תפנה ההסתדרות לגימלאים שהיו חברים, אך אינם מקבלים גימלה.

השבוע נערך בועד הפועל בתל־אביב כנס של גימלאים בשירות המדינה, שהיא אחת קבוצות הגימלאים הגדולות ההסתדרות. בכנס התקבלה ברוב גדול הצעת הזלטה, לפיה דמי החבר שההסתדרות הכללית תקבל יועברו להסתדרות עובדי המדינה ולהחזרת הגימלאים באיגוד מקצועי זה.

המועצה התבטאה בראשות מחוק תיק הגימלאים בהסתדרות עובדי המדינה, אהרון הנולמן, ומ"מ יו"ר הסיבת הגימלאים, מתם דיה.

בכנס הוחלט לפנות אל כל הגימלאים בשירות המדינה, ולדרוש הענות חיובית לפנייה הישירה שיקבלו מהסתדרות עובדי המדינה, לנכות מגימלתם לחידוש חברותם באיגון.

בפני הכנס הופיע יו"ר ועדת העבודה הרווחה של הכנסת, יוסי כץ, שאמר כי הודעה שבראשותו "לא תצא לפגרה כל עוד נציגי גימלאי שירות המדינה, האגד ההסתדרות, לא יופיעו בדי לדון על שחיקת הפנסיה התקציבית".

חולל בית קברות יהודי בבוואריה

(ע"א.אף.פ.). – חולל בית קברות יהודי בעיירה שופלוך שבבוואריה, גרמניה.

40 מצבות מתצו ולוכלכו. "המקום נראה הרוס", ציין דובר המשטרה.

אחדות מהמצבות בבית קברות זה הן מהמאה ה־16.

רקע

ועדת פוגל קבעה כי הקרנות בגירעון כבר ביוני אשתקד; חלק מחברי הוועדה לא חתמו

מאת חגי פורשנר

הדוח על מצבן של קרנות הפנסיה המהוה בסיס לטיעה הענוגים בעניין הפנסיה, הוגש על ידי ועדת פוגל בסוף יוני אשתקד. הוועדה בראשה ניהלו אקטוארי מסרים של הקרנות, כלומר בדקה את יכולתן החוזיה לעמוד בהתחייבויות החוזיות לעתיד.

הוועדה קבעה כי הקרנות מצויות במצב של גירעון אקטוארי. מומחים עצמאיים (כגון מי שהיה יו"ר האגף לביטחון סוציאלי בהסתדרות, הכלכלן דב פלג, וכן מיעץ לעניני פנסיה דן שפרבצק) קבעו כי מסקנה זו מוגזמת או מוגמת.

כדי לצמצם את הגירעון, האקטואר הזה, שהגיע ל־31.4 מיליארד ש"ח (נתוני 1992), ועדת פוגל ממליצה לנקוט שבעה צעדים עיקריים:

★ הקטנת הזכויות של מבוטחי הקרנות החלשות ("מעגלים חקלאיים", "פועלי בניין", "עזיב").

★ הקטנת הזכויות ל"מוקפאים" – שהפסיקו לשלם על חשבון שכרם לפני שהגיעו לגיל פרישה – המונים מאות אלפי עמיתים.

★ הגבלת 60 אחוז מהפרשות העובד והמעביד – במקרה של מבוטחים חדשים – אל שוק ההון, והקצאת אגיח ממשלתיות ייעודיות להבטחת 40 אחוז הנותרים.

★ ביטול האפשרות לפרישה מוקדמת של נשים ושל עובדי "מקצועות שחוקים".

★ קביעת הזכויות הפנסיוניות לפי "מעלול שכר" (המגביל את הגדלת הסכום המבוטח) ולא לפי השכר בפועל.

★ ביטול הפנסיה המשלימה.

★ הגמעות מהטלתה של חובת פנסיה החוזית המערכת. באפציה למעשה, השאירת כוצרי־מילון שכירים (במגזר הפרטי) מחוץ למערכת הפנסיונית.

ולק מחברי הוועדה (אנשי משרד העבודה והביטוח הלאומי) לא חתמו על הדוח. שר האוצר הודיע, כי הוא מאמץ עקרונית את עבודת הוועדה. שרת העבודה והרווחה, אהה נמיר, הודיעה על כוונתה להגיש הצעת חוק להסדרת פנסיה מלבנית חדה.

בבורסה

מסחר מעורב במניות

מאת איתן יעקבסון

המשקיעים בשוק המניות המתינו אתמול לפרסום המדד. המסחר היה מעורב עם תנודות מתונות בדרך כלל. מדד המשתנים נסגר בעליה קלה של 0.12 אחוז על 161.02. מדד המעו"ף נסגר בירידה קלה של 0.14 אחוז על 161.82 נקודות. מחזור המסחר הסתכם בכ־67 מיליון ש"ח. בכו"ם נרשמו עליות ומדד הכו"ם נסגר על 164.21 בעליה של 1.25 אחוז.

"מבעי" ירדה בשיעור של 1 אחוז, "בזק" עלתה בשיעור של 1 אחוז ו"מזר" נסגרה בעליה. בשוק אגרות החוב הצמודות לדולר נרשמו עליות שערים שבלטו בעיקר בסדרות לטווח ארוך, שעלו בשיעור־ממוצע של כ־0.5 אחוז. העליות בצמודי מדד מוסברות בציפיות לצורך ביטוי תוכניות הסכון ובתרמת התשואות הגבוהה לפיקון שמומיה קנים. בצמודי הדולר נרשמו ירידות מתונות בתגובה לירידתו לדמת שפל של 2.9670. במק"מים לא נבדה תבנה מיוחדת של קניות, שמעידה על ציפיות לירידה ודסמית של הריבית.

לאור המסחר בודע על שיעור עלייה של 0.2 אחוז במדד המחירים לצרכן.

שיעור עלייה זה היה צפוי. העליות במניות בימים האחרונים הוסברו בציפיות למדד נמוך, שיוביל לירידת הריבית. בשוק הון הערים אמש שבנק ישראל יפחית את הריבית בכ־1 אחוז.

הבוקר לא יתקיים מסחר בבורסה לדגל תג הפורים. המסחר יתנרש ביום ראשון הקרוב. בתוך כך נמשך מצבר הרווחה הכספים. לפי שעה המגמה של הרווחות מעודדת. חלק מהחברות מרוחות על עלייה ברווחיות ואחרות מרוחות על ירידה ברווחיות.

רוב מדינות אירופה מגבילות הגירה מחוץ לגבולן

(ע"א.אף.פ.). – רוב מדינות אירופה מגבילות הגירה מחוץ לגבולן, לפי דו"ח שפרסם אתמול ארגון הגירה בינלאומי.

הדו"ח מגלה כי מדינות אירופה מגבילות הגירה מחוץ לגבולן, לפי דו"ח שפרסם אתמול ארגון הגירה בינלאומי.

הדו"ח מגלה כי מדינות אירופה מגבילות הגירה מחוץ לגבולן, לפי דו"ח שפרסם אתמול ארגון הגירה בינלאומי.

هكذا من الأصل

הגורל היכה פעמיים במשפחת רון מקיבוץ עין־גדי

גיורא נהרג במלחמת לבנון; אתמול נהרג אחיו תומר בתאונת עבודה במטע התמרים

מאת אמיר רוזנבלום

תומר רון, הבן קיבוץ עין גדי, בנם של אליק וחזתי, כשכלו את בנם, גיורא, במלחמת לבנון, נהרג אתמול בתאונת עבודה בקיבוץ.

תומר רון (30), וארנו רדעה (50), אף הוא חבר עין גדי, עבדו אתמול בשעות הבוקר במטע התמרים של הקיבוץ בנחל דוד. הם עסקו בהדברת תמרים באמצעות טרקטור עם זרוע, שבקצהו הצב סל, בו עמדו השניים ובתוכו ביצעו את מלאכתם. כמנהג לסקה סבב הצי בבוקר, כאשר עברו בתוך שביל צר, התנתק לפתע הטרקטור עם הזרוע והשניים נפלו מהסל.

תומר רון נהרג במקום. איבו נפצע באורח ביטני, והועבר במסוק צבאי לטיפול בבית החולים הדסה עין כרם בירושלים. מבית החולים נמסר כי במצבו זל שישה. הוא סובל מפריקה בכתף ומפצע ברגל.

למקום הגיעו חוקרי משטרה ואנשי משרד העבודה והרווחה. בראשותו של מפקח מיכאל ליברפלד, שפתח בחקירה לגילוי נסיבות התאונה. דובר משטרת מחוז הנגב, רפ"ק שמואל שם טוב, מסר כי המסקרה ממתינה לממצאים ולחוות הדעת של מפקח ליברפלד, כדי לקבוע האם היתה התרשלות במהלך העבודה במטע התמרים.

בקיבוץ עין גדי שרדה אתמול אזיכרה קטנה בעקבות התאונה הטרגית. אתמול בשעות אחר הצהרים נערכו במזכירות הכנות לקראת הלוויתו של תומר, שאמורה להיערך היום בשעה ארבע.

"הגורל הכה היכה פעמיים במשפחת רון. במלחמת לבנון איבדו הורים, אליק וחזתי, את הבן גיורא ועכשיו נהרג גם תומר", אבר בעצב עמיחי אלבר. "מידון עין גדי המסורתי, שנערך בקיבוץ לא מכבר, נשא את שמו של גיורא רון.

במשפחת רון עוד שני בניה ארז בן ה30, תאומו של תומר, וחזון, בן ה22.

כתב אישום חושף מסכת התעללויות בסיירת גולני

מפקדים הורו לחיילים לתת סטירות זה לזה; העירו חיילים ביריות מעל ראשיהם

42 סעיפי אישום נגד 3 מפקדים; חייל אולץ לשמור 20 שעות רצופות; מפקד ישב במסעדה כשהחיילים יושבים עם קסדות לראשיהם באוטובוס; חיילים שהתלוננו זכו למטחי השפלות – "סמרטוט, נמושה, נקבה"

מאת אורי שדרון

כנרמכנה וכני חיילי מילואים בדרגת סגל ראשון, האחד מראשון לציון, והאחר בירושלים, שאיבנו פלוגת סיור ב"גולני", מואשמים בבית הדין הצבאי בחחם הפפון בשורה ארוכה של התעללויות והריגה מסוכנת. בעפעם, שאמור היה להיפתח אתמול, נדחה למועד אחר.

התובע, סגן איתי הרמלין, פירט ב42 אישומים את המעשים נגד הנאשמים: בנובמבר 93' ערכו "מסע פילים" לחיילי הפלוגה, בהתלכו היה על החיילים להעביר את כל צידם לטרחק של שלושה ק"מ. הנאשמים בנעו מהחיילים מזון ושתיה במשך 48 שעות המסע. אחד הנאשמים אף מואשם כי בעט במהלך המסע באחד החיילים, בדרגת כוראי, "על מנת להרגים לו מהו כאב גב", כלשון התביעה. הוא גם הכה בחיילו "אתה סמרטוט ולא לוחם בסיירת". גבר נאשם הה נטען גם כי ניסה פעמיים ללא הצלחה להתיר ידיו נחלים לאחד החיילים, הרף התנגדותו של החייל, שרדש כאת העידוי יבצע המוכש שנכה במקום.

במקרה אחר, נטען בכתב האישום, נדרשו החיילים להחזיק שתי אלונקות עמוסות ציוד רב פתוחות משך כל הלילה, ואחד החיילים נדרש להקיפם כשעליו שלושה מקלעים.

באישום אחר נטען נגד הקצין, כי יחה כדור, שחלף כ20 ס"מ מאחד החיילים, ואף חזר על מעשהו.

לפי אישום אחר סבדו השלושה על פניהם של חיילי הפלוגה, והורו להם לסמוך זה לזה. נגד אחד הנאשמים נטען כי יחה בנישקו סמוך לראשיהם של שני חיילים, כדי להעיבם משנתם. באישום אחר נטען נגדו כי הורה לאחד החיילים לבצע כפיפות מרפקים מעל שלולית מים, כשמרי פעם הוא בעט בחייל וחרך על אצבעות ידיו.

אחד מחיילי הפלוגה ותלונן על כאבים ברגלו ובגבו. בתגובה הורו לו הקצין תאשם נוסף לעמוד על רגל אחת במשך שעתיים חצי, עד שחבריו יחוזו ממסע. כל זאת כשהוא מחזיק שני מקלעים על תומרשו.ם, ומטף כיבוי. על פי כתב האישום, נדרש חייל אחר לסאת על גבו שני מקלעים וסלוחה או ארבעה קיבנים בלאים.

באחד האישומים נטען נגד הקצין הנאשם נוסף, כי הורו לחיילים לכאת אלונקה, כשעליה, בו זמנית, ארבעה חיילים אחרים. במקרה אחר הורו לארבעה חיילים לכאת אלונקה, כאשר נוסאי האלונקה יושבים על כתפיהם של ארבעה חיילים אחרים.

אחד הנאשמים קרא לעבר אחד החיילים: "נמוסה, נקבה, סמרטוט", ולחייל שכבל מכאבי גב, הא פנה בשאלה מרדע הא "עומד כמו בודדה".

ואם לא די בכך, מואשמים השלושה כי הורו לחייל אחד לשבוד 20 שעות ברציפות, ולחייל אחר – 17 שעות. חייל שלישי נדרש לשמוד 48 (!) שעות, עם הפסקה אחת של שלוש שעות לשינה.

התובע מספר כי באחד המקרים הורה הקצין לחיילים לשבת באוטובוס כשקסדה על הראש וכל ציוד על גבם, בעוד הוא סועד במסעדה סמוכה. שני הנאשמים האחרים הורו, במקרה אחר, לכנים מחיילי הפלוגה לשאת אבו.ם באפודי הכנן שלהם, ולעמוד למסדר לבדיקת מצב האבנים.

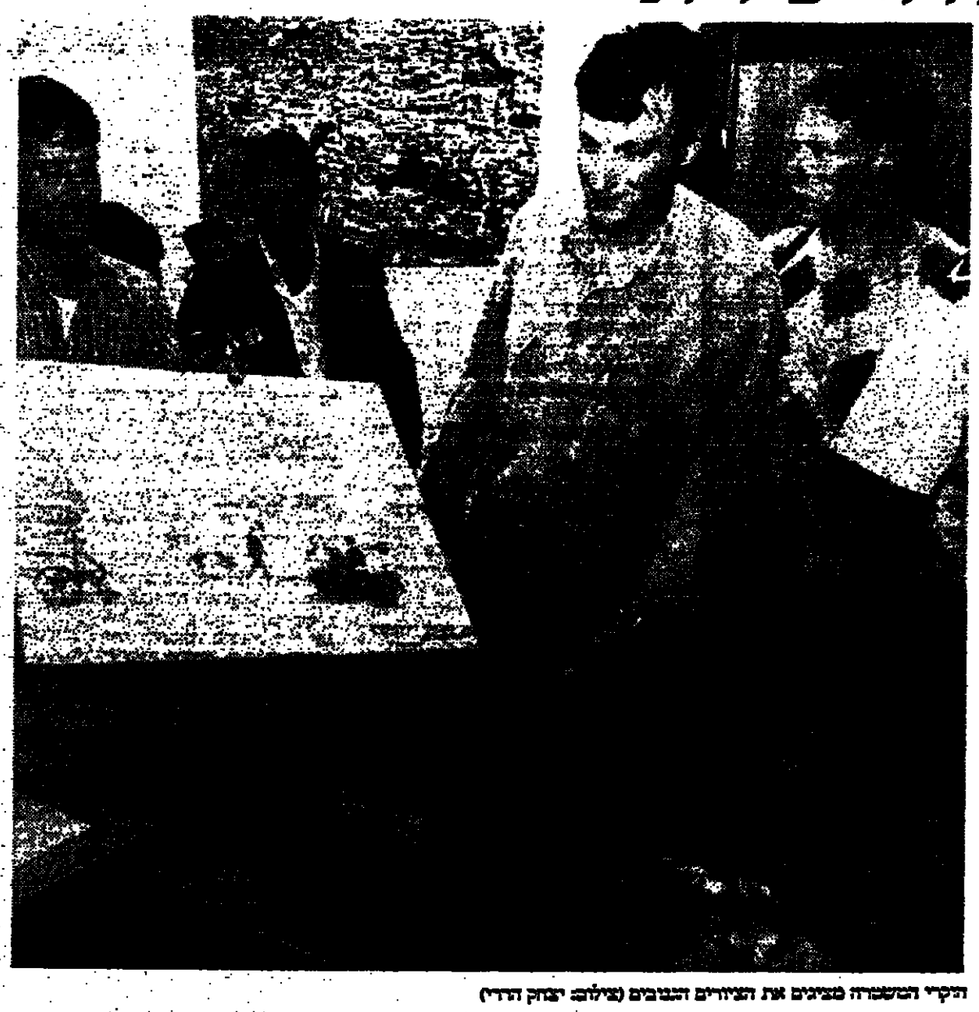

הקרי המשטרה מציגים את הציורים הבנבים (צילום: יצחק הדרי)

אחד מחשודי פרשת התמונות הגנובות היה מעורב בשוד סוחר אמנות בפאריס

מאת כתבתנו לענייני משטרה

התפתחות חלה בחקירת פרשת 71 התמונות החשודות כגנובות או מזויפות, חלקן יצירות מופת של גדולי הציירים האימפרסיוניסטים כמו ואן גוך, פיקאסו, מודליאני, מאטיס ורנוה. אתמול, בעקבות העברת צילומי התמונות למשטרת פרים, התקבלה תשובה מפרפה כי העצור בפרשה, מרק סיטון, היה כנראה מעורב בשוד מזוין שבוצע בחודש שעבר בפאריס שבו נשדדו תמונות מסוחר חפצי אמנות.

הפרשה החלה בצהרי שבת האחרונה, כאשר למשטרת מחוז ירושלים הגיעה הודעה אנונימית על מכונית מרצדס שנוסעת בצורה חשודה במרכז העיר. ניידת הגיעה למקום וקיבלה את הרכב. ישבו בו אב ובנו, תושבי בעת־יאב שבצפון ירושלים, מוראל בן־חדוש (84) בעלת חנות עתיקות מתל־אביב, ומרק סיטון (35), חייר מצרפת.

בחיפוש שערכו השוטרים ברכב נתגלו שש תמונות שעורר את חשדם. בתשובה לשאלת השוטרים ענו ארבעת יושבי הרכב ש"התמונות אינן ששייכות לנו". בחיפוש שערכה המשטרה ביום ראשון בדירתו השכורה של סיטון ותגלו עוד שמונה תמונות מופת, ובעקבות גילוי זה שיבה סיטון את גרסתו הזוהה שרכש בפאריס את כל 41 התמונות וביטה, בעזרת בן־חדוש למכור שש מהן לבני המשפחה בגבעת־זאב.

במהלך השבוע ערכה המשטרה חיפוש גם בדירתה של בן־חדוש ובגלריה שבבעלותה, שם נתגלו עוד שלוש תמונות החשודות כגנובות ומזויפות.

בית משפט השלום בירושלים הארין ביום שני את מעצרם של בן־חדוש וסיטון בתמישה ימים ובמהלך תקופה זו מסרים במשטרה שיזהרד מופית האם התמונות מקוריות או מזויפות. התמונות הועברו לבדיקת מומחים במוזיאון ישראל, ומשם נמסר כי יעברו עוד כמה ימים עד שניתן יהיה לקבוע מופית אם הן אותנטיות. אם יתבר שכן, מרחר מתמונות שעדך חלק מהן עולה על מיליון דולר כל אחת.

"פלייט": הושען טיסות הניסוי של "האנטר" לאחר שחמישה מל"טים ישראליים התרסקו

מאת אוריה אורד

הושעה המשך טיסות הניסוי ב"האנטר", לאחר שחמישה מהמל"טים הישראליים התרסקו בשמונת החודשים האחרונים, האחרון בהם לפני שבוע – על כך מודיע סבעון התעופה הבריטי "פלייט". מגורים שהתקלה מצויה בתוכנת המחשב של המל"ט.

עתה מונה בתקן מלחי תלוי, ואילו מבקר הקונגרס ממליץ לחדול מהטיידות במערכות "האנטר" נוספות עד שייפתרו הבעיות הטכניות. מקורות תעשייתיים אומרים שבעיות התוכנה הין קטנות וכי טיסות ניסוי בישראל מעידות שהן תוקנו. עוד אומרים המקורות שהתקלות נגרמו בעיקרן מטעויות טיס ולא מתקלות במערכת.

התעשייה האווירית זכתה במכרז לאספקת 50 מערכות "האנטר", ובתן 400 מל"טים במסגרת תקציב של 4 מיליארד דולר לציוד כל צרעות הצבא האמריקאי במל"טים. התעשייה האווירית מתמודדת לנשא למכרזים נוספים לאספקת מערכות מל"טים למערכת הביטחון האמריקאית. התעשייה האווירית היא המובילה בעולם בטכנולוגיה זו.

טיסות הניסוי ב"האנטר" הוחלו ביולי אשתקד, אך הופסקו כעבור שלושה חודשים לאחר ארבע התרסקויות. הטיסות חודשו לפני שבועיים ושוב הושעו לאחר ההתרסקות בשבוע שעבר. בין 28 בפברואר ל8 במארס בוצעו חמש טיסות בהצלחה. הטיסה ב8 במארס הוחלה כאשר ביצועיה היו "בלתי נסבלים". הטצנה הראשי לא נפתח במלואו והמל"ט התרסק.

עתה ביקש חיל הים מבגדל חיל האויר, ג'יימס פיין, לערוך בחינה מקיפה של הפרויקט כולו. הוא אמור להגיש את הדוח שלו בחודש הבא.

משרד מבקר הקונגרס האמריקאי כבר הגיע למסקנה כי "לפי שעה לא נמצאה יכולת ביטוי לוגיסטית להאנטר וביטויים התגלו בעיות ביצועים רציניות המשפיעות לרעה על האפקטיביות של המערכת". לדעת המבקר, עלול ה"האנטר" להימצא בלתי מתאים לשימוש מבצעי והוא ממליץ לחדול מלהצטייד במערכותיו עד שיתוקנו התקלות הטכניות.

"ישראל תמשיך להצטייד במסוקי 'בלק הוק'"

מאת אוריה אורד

ישראל תצטייד במספר בלתי ידוע של מסוקי "בלק הוק" נוספים – מודיע שבועון התעופה הבריטי "פלייט". ישראל כבר הצטיידה בעשרה מסוקים כאלה.

ה"בלק הוק" הוא מסוק רב־משימתי להובלת כוחות ולהסתערות. הוא מצויד בטילי נ.ט. מסוג "הלפייר". ובמערכת ישראלית ייחודית ללחימת לילה. המערכת פותחה בשותפות עם חיל הנחתים האמריקאי המצויד גם במסוקי "בלק הוק".

בת 46 התאבדה על מסילת רכבת

(ע).– תושבת רמת־גן בת 46, נהרגה אתמול בבוקר באזור נתניה מפגיעת רכבת נוסעים, שנסעה מחיפה לתל־אביב.

מעדותו של נהג הקטר מתברר, כי הבחין באישה השוכבת על פסי הרכבת ולמרחק שצפר, האישה לא זזה. נהג הקטר, שנסע במהירות, לא הצליח לבלום, ודרס אותה למוות.

חקירת המשטרה העלתה כי האישה התאבדה. במכתב שהשאירה כתבה האישה על נסיונותיה להתאבד כבר בעבר. מתברר שהיתה נתונה במשברים נפשיים, וסבלה מדכאון, ובעבר גם עברה טיפולים נפשיים.

חשוד במשת"פ נרצח בידי אחיו

(ע). – תושב הכפר יעבד שבגפת ג'נין, שנחשד כמשתף פעולה עם ישראל, נרצח אתמול בידי אחיו.

מחמד עבארי, בן 25, נמלט לפני חמש שנים מהכפר יעבד בעקבות חקירתו על ידי רעולי פנים, בה הודה שהוא עובר עבור כוחות הביטחון.

עבארי נרחן למתנה פומה, המשמש מקלט לסייעני שב"כ שנחשפו, ותושבים אחרים הקושרים בשיתוף פעולה.

לפני כ"ג חודשים חזר עבארי לכפר. שלשום בלילה פרץ סכסוך בין עבארי לאחיו, בין היתר גם על הרגלי שתיית האלכוהול שלו. במהלך הקטטה דקר אותו אחיו, והרגו.

המשטרה: לאן נעלמו המתנות שרכש מזכיר מועצת פועלי ב"ש לשעבר?

מאת אמיר רוזנבלום

משטרת מרחב הנגב חוקרת חשדות נגד סמנכ"ל חברת 'אפרידר', יצחק כהן־צדק (כצ"ן), לפיהם בעת כהונתו כמזכיר מועצת פועלי באר שבע, רכש מכספי המועצה מתנות, ככל הנראה שעונים, אשר על פי החשד, לא הגיעו ליעדן.

מזכיר מועצת פועלי באר שבע, מאיר בריון, אמר אתמול כי החשדות נגד כהן־צדק הועברו למשטרה על ידי היועץ המשפטי של ההסתדרות, עו"ד יחזן קידר, בעקבות אי סדרים שהתגלו, לכאורה, בביקורת פנימית שנערכה במועצה על ידי מבקר ההסתדרות. כהן־צדק נחקר במשטרה ב־9 בפברואר, ובתום שלישי השבוע זומן למשטרה מנהל בנק הפועלים בשכונה ט' בבאר שבע, עזרא עיני, שהתבקש לתת עדות בנושא. עיני הוא פעיל מרכזי בסניף מפלגת העבודה בבאר שבע, ומכהן כחבר מועצת העיר מטעמה.

בתגובה אמר אתמול כהן־צדק "מחבר בחקירה שיהם מזכיר מועצת הפועלים הנוכחי, שהוא איבי הפוליטי. לחשדות נגדי אין כל בסיס. מדובר בכת מצוה של בתו של עזרא עיני, שלצורך הענין נרכשה עבורה מתנה. לא יכולתי להגיע לאירוע, משום ששהיתי בחו"ל באותו מועד, ועל כן יש תיעוד מתאים. המתנה הועברה, לפיכך, לאירוע אחר. זוהי שטות וקטנוניות לשמה ואין כאן אפילו חריגה מהנוהלים".

דובר המחוז הדרומי של המשטרה, רב פקד שלום בן חמו, אישר השבוע את דבר החקירה נגד כהן־צדק.

יצרן הפוגים האמריקאי: הפוגים הישראלים מיוצרים באיכות ירודה

(ע).– החברה האמריקאית "פוג בע"מ" הגישה לבית המשפט המחוזי בתל אביב תביעה על סך מיליון דולר נגד יצרנית ומשווקת הפוגים בישראל, חברת "נ.ב. שיווק אלבומים בע"מ".

החברה האמריקאית טוענת באמצעות בא כוחה, עורכי הדין ערן מורקי ואיתן שאולסקי, כי החברה הישראלית הפרה את "חוזה שהתיר לה להשתמש בסמלים ובסימנים הקשורים לפוגים, שהם בבעלותה של התובעת.

בין היתר, טוענת החברה האמריקאית, לא שילמה החברה הישראלית את התמלוגים שנקבעו בהסכם ביניהן, בסך 8 אחוזים ממכירות הפוגים בישראל, ואף לא העבירה לה כל דיווח על היקפי המכירות ההכנסות, שמגיעים ככל הנראה לעשרות מיליוני ש"ח.

החברה האמריקאית גם מאשימה את החברה הישראלית כי הפוגים הנמכרים בישראל אינם עומדים בדרישות האיכות הקפדניות שלה. לדעתה, החברה הישראלית משווקת מוצרים באיכות ירודה במיוחד, "שאף גרמו נזקים גופניים לילדים ששיחקו בהם".

עוד טוענת החברה האמריקאית כי החברה הישראלית מתחמקת במכוון מבקשותיה להעביר לה דוגמאות של המוצרים המיוצרים בארץ. התובעת גם מוחה על כך שהחברה הישראלית הגישה בקשה לרשום על שמה בישראל את סימן המסחר "פוגים" בלי לידע אותה ובלי לבקש את רשותה לכך, דאת לאחר שהתובעת הגישה בעצמה בקשה לרשום בישראל את הסמל המסחרי שלה.

סרם הוגש כתב הגנה.

יז"ר השלטון המקומי מאשים את המשטרה בהסתה נגד ראשי הערים

מאת כתבתנו לענייני משטרה

יז"ר מרכז השלטון המקומי, עדי אלדר, מאשים את משטרת ישראל בהסתה פרועה נגד ראשי הערים, בעקבות ידיעה ששודרה ב"קול ישראל", לפיה חוקרת המשטרה חשודות כנגד שלושה ראשי ערים בנושדין.

במכתב מחאה ששיגר אתמול עדי אלדר לשר המשטרה, משה שחל, ולמפכ"ל, רב־ניצב אסף חפץ, הוא מציין "ריצה לתקשורת ומסירה של הודעות מעורפלות עוד לפני שנתגלה דבר מה מבוסס." לטענתו "אי־פרסום באלו ראשי ערים מדובר הטיל כתם וחופי בכל ראשי הרשויות המקומיות". לטענתו של אלדר הדבר מהווה הסתה פרועה כנגד ראשי הערים.

בתגובה מסר דובר המטה הארצי, כי משטרת ישראל אינה אחראית לדרך ולצורה בה הדברים הוצגו בכלי התקשורת והוסיף, כי "רק בעקבות שאלות של כתב קול ישראל אושר לו ממחוז תל־אביב, כי מפלג החונאה במחוז עוסק במספר חקירות כנגד ממלאי תפקידים בארבע רשויות מקומיות בנגב דן, ומדובר בחקירות ישנות שהלקו אף פורסמו בכלי התקשורת בעבר".

לעצם הענין מסר דובר המטה הארצי, כי בחקירות המתנהלות במחוז תל־אביב אין חשודות כנגד ראשי רשויות מקומיות בנגב דן.

אמיר רובין (צילום: דרור)

צה"ל מחדש החיפושים אחר אמיר רובין

מאת און לוי

צה"ל מחדש החיפושים אחר החייל הנעדר אמיר רובין. נציגי צה"ל ביקרו השבוע בבית משפחת החייל, הנעדר מיהודנו כאה ה12 בפברואר 95', והודיעו להם כי רובין הוכרז רשמית כנעדר צה"ל.

נציגי צה"ל ריוחו למשפחה על המאמצים שנעשו עד כה בניסיון להתחקות אחר מקום המצאו וגורלו של בנם, ועל המשך המאמצים בערוצים שונים על־ידי צה"ל ומשטרת ישראל.

תוך כך חזרים ומבקשים דובר צה"ל ומשטרת ישראל את עזרת הציבור בחיפושים או מידע על אמיר רובין.

תאורה: בן 19, קומתו 185 ס"מ, מבנה גופו רזה, שערו שחור קצוץ, עיניו חומות, נשא תיק תגור גדול בצבעים שחור וירוק, לבש מדי צה"ל.

כל הידע דבר מתבקש לפנות לתחנת משטרה סמוכה.

פרס ירושלים הוענק לסופר הפרואני מריו ורגס יוסה

(ע). – פרס ירושלים הוענק אתמול לסופר הפרואני מריו ורגס יוסה. "לכבוד הא לי לקבל את פרס ירושלים שאינו רק פרס ספרותי, אלא פרס על מעורבות הציבורית", הודיע לאחר הענקת הפרס בחברה. אני שואב הנאה מהעובדה שהפרס נקרא פרס ירושלים ומוענק בעיר הזאת, ברגע הזה", אמר מריו ורגס יוסה לאחר שקיבל את הפרס מידי ראש העיר, אהוד אולמרט, בטקסים וקהל רב בבנייני האומה.

בנאומו הדגיש יוסה לשינוי שחל בשנים האחרונות: האופטימיות שנוצרה לאחר נפילת חומת ברלין והתחלפה בפסימיות, לאחר שהתברר כי למרות הציפיות לסדר עולמי חדש, התגברו לאומנות גילויים של לאומנות, טרור, קיצוניות דתית וקונפליקטים אתניים וביקרגועיים. גילויים אלה גורמים לאוכזן אכזבה ביכולת לשינוי וליצירת עולם טוב יותר. מהדברים הה ראה יוסה בישראל דוגמה מעודדת השראה ותקווה. "ישראל מבחינתי", אמר יוסה, "מהווה הוכחה וזה לכך שהעדבה הטובה ביותר לשגשוגה של אומה בכל תנאי ובכל שלב התפתחות היא קיומה של חירות תרבותית".

עוד אמר יוסה כי "שיעור נוסף שקיבלתי מישראל הוא העדות לכך שהיסטוריה ודמיון אינם בהכרח נגדרים זה את זה, אלא בחלק מהמקרים משתלבים היסב כמו חוג אוהבים במיטת האהבה שלהם. ישראל נולדה אל תוך המציאות, מתוך הדמיון האנושי. בכל פעם שמתייחסים בביטול לחלום שלי, חלום על עולם מאחד הדר בחירות, כאל פנטזיה של סופר, יש לי תשובה מוכנה: מה לגבי החיות של הציונאי הדיבר, תיאודור הרצל".

בהחלטתם להעניק את הפרס למריו ורגס יוסה, מהסופרים הפרדים ביותר של אמריקה הלטינית כיום, כותבים השופטים, הנשיא לשעבר חיים הרצוג, פרופ' שלומית רימון־קינן ופרופ' עזר שילר כי "על רקע השינויים הפוליטיים מרחיקי הלכת באמריקה הלטינית, בשנות ה70, הוא פיתח תבנית בלתי מתפשרת לגבי תפקידו של הסופר במלחמה נגד אי־הצדק האנושי. הצהרתו המבוססת ביותר 'ספרות היא אש' מבטאת את אמונתו ביכולתה המתפבנית של הכתיבה". לספריו של ורגס יוסה אופיינים חוון רחב־אופק, טכניקת כתיבה חדשנית, עלילה מורכבת וסגנון ברמה גבוהה.

מלחמתו של ורגס יוסה לא נשארה בתחום הכתיבה העיתונאית והספרותית בלבד. הוא נרתם לפעילות פוליטית בה ראה אמנות, אשר מצריכה "יצירת הסכמה כללית, גמישות גדולה ויכולת לקבל ביקורת".

ב־1989 הוכרזה מועמדותו לנשיאות פרו לבחירות 1990. למרות כשלונו, נשאר מריו ורגס יוסה "סמל משכבר של תקווה עבור עמו ועבור עמים אחרים בדרום אמריקה", דברי חבר השופטים.

לקראת 30 במארס

ועדת המעקב הערבית העליונה תימנע משביתה ביום האדמה

מאת מוחמד וגיליה

ועדת המעקב, הערבית העליונה, שתתבכס היום בשפרעם, תדחה הצעות להכריז על שביתה כללית ביום השנה ה19 ליום האדמה, שיחול ב30 במארס.

לדברי חברי ועדת המעקב, בה שתפים ראשי מועצות וחברי כנסת ערביים, אין להכריז על שביתות והפגנות ביום האדמה, אלא לציין את הארוע בתפילות ואסיפות עם, בסיסמה "למען השלום והשויוון". חוסין סולימאן, ראש מועצת משהד וחבר ועדת המעקב, אמר שחידוש המו"מ בין ישראל והפלסטינים, ועם סוריה, מחייב את הציבור הערבי לנקוט עמדה מתונה, סבירה בתהליך השלום.

לדבריו, הציבור הערבי לא מוכן לשביתות כלליות, הפגנות והתפרעויות, וכל החלטה של השבתה תתקל בהתנגדות.

ביום האדמה יתקיימו עצרות מרכזיות במקומות הבאים: בנגב, במשולש, בגליל, בעמק בית שאן ובכפר־כנא. כדי למנוע עימותים בין הנוטות הפוליטיות, קבעה ועדת המעקב שכל הארגונים יהיו באחריות ראשי הרשויות בכל יישוב.

ועד ישובי הגולן והרשויות עתרו לבג"ץ נגד הערוץ השני המסרב לשדר תשדיר של הגולן

מאת שמעון וייס

ועד ישובי הגולן וראשי הרשויות באזור עתרו אתמול לבג"ץ נגד הערוץ השני המסרב, לדבריהם, לשדר את תשדיר הטידות של הגולן שהוקרן עד לא מכבר בבתי הקולנוע. בעתידתם טוענים אנשי הגולן כי התנהגות אנשי הערוץ השני וסירובם לשדר את תשדיר פוגעת בחופש הדעה והדיבור בארץ, וכי אין בסירוב זה שום שיקול מקצועי או מסחרי אמיתי אלא פוליטיזציה של הערוץ השני.

את העתירה הגישו אתמול נציגי ועד ישובי הגולן וראשי המועצות של הגולן וקצרין, יהודה וולמן וסמי בולב. התשדיר הגולן זכה לתהודה רבה. בתשדיר עצמו נראה ראש הממשלה, יצחק רבין, בעת באשר המפורסם בקצרין לפני הבחירות האחרונות בעת שאמר כי מי שיחזיר מהגולן מפקיר את בישחון המדינה. בהמשך מוצגים תצלומים של נוף ואנשים מהגולן.

בתוך כך הדגישו אתמול ראשי הישובים בגולן כי חוף ההתפתחויות המדיניות האחרונות נמשכת תנופת הבנייה והפיתוח באזור. לדברי ראש מועצת הגולן, יהודה וולמן, מדובר בהשקעות ובבנייה שהגולן מרם ידע כמותו מאז הדרוש ההתיישבות באזור.

לדברי אנשי המועצה המקומית קצרין, הגיעו בתקופה האחרונה לגולן כמה עשרות משפחות חדשות והצעירה היא שכבא הקיץ יגיעו עשרות אולי מאות משפחות נוספות להשתקע באזור. אנשי הגולן אמרו כי ההתפתחויות האחרונות מראיות אותם, אך בישובים עצמם לא ניכרת חרדה הרבים מהתושבים אמרו כי למרו לחיות עם מצב אי־הודאות.

תא"ל גולדברום יתמנה לקצין משטרה צבאית ראשי

מאת און לוי

אל"מ נירעם גולדברום יתמנה היום לקצין משטרה צבאית ראשית, ויועלה לדרגת תת־אלוף. גולדברום יחליף בתפקיד את תא"ל מוטי בירן, שיתמנה בקרוב לתפקיד בכיר אחר בצה"ל.

תא"ל נירעם גולדברום הינו בוגר חיל המשטרה הצבאית עצמה ומתמנה לתפקיד קמצ"ר, לאחר שני מפקדים קודמים, אשר הגיעו מחילות אחרים. גורמים בחיל הביעו שביעות רצון מן המינוי ואף אמרו כי "מינוי זה מוכיח שיש עתיד גם בתוך החיל, ותפקידים אליהם ניתן לשאוף".

תא"ל נירעם גולדברום, יליד 48', התגייס למשטרה הצבאית ב66'. בין תפקידיו בחיל היה מפקד משטרה צבאית פיקוד מרכז, מפקד כלא מגידו, וראש ענף מבצעים במשטרה הצבאית. גולדברום הינו בוגר קורס מ"פים, ביה"ס לפיקוד ומטה של צה"ל והמכללה לבישחון לאומי. הוא בעל תואר ראשון במדעי המדינה וקרימינולוגיה מאוניברסיטת בר־אילן, תואר שני במדעי המדינה, סוציולוגיה ואנתרופולוגיה מאוניברסיטת חיפה.

גולדברום נשוי ואב לשלושה.

תהלוכה במסגרת האירוע הפרימי יריזנגוף בחוקי המקליטה אתמול. מביטר בהשתתפות רתי מילוא (צילום: חנוך גרזיצקי/ "ישראל פוקי")

קופ"ח תשלם 155 אלף ש"ח לחולה לב שעבר שני ניתוחים מיותרים

(ע)- קופ"ח הכללית תפצה בסכום של 155 אלף ש"ח את יעקב אליאב מתל אביב. כך נקבע בהסכם פשרה בין הצדדים בבית המשפט המחוזי בת"א.

אליאב סבן בתביעתו, כי נאלץ לעבור שלושה ניתוחי לב פתוח, בהם החלפו מסתמים בלבו, כאשר ניתן היה לפתור את בעיותיו בניתוח אחד.

בספטמבר '80 נותח אליאב להחלפת המסתמים, אולם כעבור מספר שבועות חלה הידרדרות במצבו וכעבור שלושה חודשים נותח בפעם השנייה. מצבו לא השתפר, והוא נאלץ לעבור ניתוח לב פתוח שלישי, בפברואר '84.

הניתוח השלישי הצליח והתרבע התאושש, אלא שלדבריו, שלושת הניתוחים השאירו אותותיהם בגופו, וגרמו לו למשבר פיזי קשה ממנו אינו יכול להתאושש עד היום.

נשרף חדר תרבות בתיאטרון הבימה

(ע)- חדר תרבות הצמוד לבניין תיאטרון הבימה בתל-אביב עלה באש הבוקר, שלשום בשעה 11 חצי בלילה.

הכבאים הגיעו למקום 3 מכוניות כיבוי, שעמלו כחצי שעה בניסיון להשתלט על הלהבות. הם הצליחו למנוע התפשטות האש לחדרים אחרים בתיאטרון הלאומי.

נזק רב נגרם לחדר התרבות ולתכולתו. סרם בחזרה סיבת הדליקה.

הבדרן טוביה צפיר – בין המהמרים בקזינו בגבעתיים עליו פשטה המשטרה

מאת אלי ברנר

הבדרן טוביה צפיר היה בין המהמרים בקזינו לא חוקי עליו פשטה המשטרה שלשום בערב בגבעתיים. המשטרה פשטה שלשום על שני בתי קזינו, בבת"ים ובגבעתיים.

כבר לפני שבועיים הגיע למשטרת גבעתיים ולעיריית מידע על ניהול בית הימורים ומשחקי מזל ברחוב תפוצת ישראל 6, באיזור התעשייה בעיר. מפקד משטרת גבעתיים פנה לראש העיירייה וביקש שיוציא צו סגירה, שאכן הוצא ל"30 יום.

בלשים שנשלחו למקום מצאו כי בעל המועדון לא נשמע לצו והמשיך להפעיל אותו. שלשום בלילה פשטו שוטרי גבעתיים, בפיקוד מפקד התחנה, אבי פריצר, על המקום, ועצרו את המנהל עמוס נימני, בן 38 מרמת-גן, ושני אזרחים כרטיסי טיסה. השופטת ביקשה לשלחם מהארץ בהקרם האפשרי.

שוטרי משטרת בת"ים פשטו שלשום בלילה על מסעדת "על-גל" בחוף הים, שם על פי מידע מוקדם התנהל קזינו. השוטרים, אליהם הצטרפו שוטרי יס"מ איילון, תפסו במקום חמישה שולחנות רולטה, שולחן בלק ג'ק ושולחן פוקר אחד.

כן נתפסו במקום 34,000 ש"ח, 740 דולרים, אלפי ג'טונים וקופות אישיות. המשטרה עצרה לחקירה חמישה דילרים אזרחים בריטים, ותשב עזה אזר, ר' 12 ישראלים מפעילי ובעלי המקום. במקום היו בזמן הפשיטה כ-80 איש, 35 מהם מהמרים שעוכבו ושוחררו בערבות.

כלב נשך ילד בן 5 בפניו

מאת נתי קיי-זיבלדמן

"נכנסתי לרגע הביתה וכשיצאתי ראיתי את אדיר מבוסה בדם, וכל הפנים שלו קרועות" – כך סיפרה אתמול אורלי תורן, אמו של אדיר בן החמש, שהותקף ונשך קשות בידי כלב מסוג אסקי.

אתמול בשעות הבוקר שבה האם עם בנה לביתה. הילד נשאר לשחק בחצר והאם נכנסה לביתה. בחצר הבית השתעשע כלב מסוג אסקי עם כלב אחר. הוא חסם ככל הנראה את דרכו של הילד וכשביקש הילד להכנס לביתו התנפל עליו הכלב האסקי ונשך אותו בפניו נשיכות עמוקות.

לאחר ששסעה את פניו מיהרה אורלי תורן לקופת חולים, שם הודיעו הרופאים מהמראה. הרופא נאלץ להוריק לו שלוש זריקות הרדמה מקומיות, ולאחר מכן ביצע בפניו של הילד לא פחות מ-70 תפרים.

המשפחה הגישה תלונה במשטרה, ושוטרים מתחנת זבולון, שהגיעו לשכונת המגורים בקרית ים, הצליחו לאתר את הכלב ולקשור אותו. בעלי הכלב לא אותרו. מהמשטרה נמסר כי הטיפול בפרשה הועבר לידי עזיריית קרית ים, שתבדוק האם הכלב היה מעוסן, ותקח אותו להסגר.

קופ"ח: עשרות עובדים נפגעים בעיניהם מדי יום כתוצאה מזלזול בכללי בטיחות

מאת אורי שרון

עובדי מרפאת "ליר" בקופת חולים הכללית בחיפה, מתריעים על תופעה חמורה, לפיה פועלים אינם נוקטים אמצעי בטיחות, ונפגעים בעיניהם. כך, למשל, מטפל הצוות הרפואי ב-15 עד 20 נפגעי עיינים מדי יום ביומו. רובם נפגעים כתוצאה מזלזול בכללי הבטיחות. כמה מהם איבדו את ראייתם.

שלשום הנהל למרפאת "ליר" פועל בגין, בן 47, לאחר שנפגע קשה בעינו השמאלית מפגיעת מסמר שאורכו חמישה ס"מ. במהלך הטיפול, הכנסה עדשה לעין הפגועה, כאביו של הפועל חלפו וראייתו ניצלה. האיש סיפר למטפליו כי מעסיקו לא ביקש ממנו מעולם להרכיב משקפי מגן במהלך העבודה.

תושב דלית אל כרמל רצח את אשתו והתאבד

לאחר סכסוך נמלטה האשה מן הבית, "חולם הבעל רדף אחריה וירה בה למוות; לאחר מכן חזר לבית והתאבד; ייתכן שקשיים כלכליים אליהם נקלע הבעל המובטל ניצבים ברקע הטרגדיה

מאת אורי שרון

רצח והתאבדות בכפר הדרוזי דלית הכרמל. מחקירת המשטרה עולה כי פואד בדיר סלח, בן 49, קבלן לעבודות טיח ואב לשישה, "רדף אתמול בצורים באקדח "טופי" באשתו קמלה, בת 44, והרגה. מיד לאחר מכן ירה בראשו, ומת בדרך לבית החולים בחיפה.

הרקע למעשה לא ברור, ומגיחינו שמדובר בסיכסוך שנתגלע בין בני הזוג – ייתכן בעקבות קשיים כלכליים אליהם נקלע הבעל המובטל.

סיפר פקי פחמי הלבי, קצין ביחידת הסיור המרחבית "היתי", בנשק המשטרה בדלית אל-כרמל. סמוך לשעה 2 בצהריים קיבלנו הודעה על ידי ליד מגרש הכדורגל. נסעתי מיד למקום עם מתורגם בשם פואד וחבה. בשהגעתי לסביבת הבית, הבחנתי בגופת אשה מוטלת על ביטנה בתוך שלולית דם, בשביל הכניסה הדרומית. ניסיתי לדבר איתה, אבל היא לא הגיבה. היא הדמה מתה.

"נכנסתי הביתה וחיפשתי את הגברים, כדי לבדוק אם יש מישהו בתוכו. סוף דבר השיבה יש דבר קטן – דבר הנשים. שמעתי משם חרחורים, וראיתי את הבעל כשהוא שוכב על הגב, כששלולית דם ליד ראשו. גם הוא לא הגיב. על הכוורסא, ליד האיש, מצד שמאל, היה מונח אקדח. מלבד הבעל, לא היה איש בבית".

הקצין מיהר לדווח למרכז הדיווח ומבצעי של משטרת המרחב. למקום הגיעו אנשי המעבדה הניידת לחיפוי פלילי ואנשי מאגר הזיקים. בראשות רפ"ק ג'ין אנוך, החלו לאסוף מיומאים מידיות הדם, למשם. הודיעו גם נמרץ האמבולנס של מד"א. רופא הצוות קבע את מותה של האשה, ובמקביל חזל הצוות לבצע פעולות חחייאה בבעל. כאמור, הוא מת מפצעיו בדרך לבית החולים.

כחלק מחיחידת הסיור המחוזית הגיעו אל הם לכפר, מחשש להתלהטות יצרים. הטופת והעבר למכון לרפואה משפטית באבו כביר.

בריקת המשטרה העלתה שהבעל החזיק באקדח ללא רישיון. לדברי מפקד משטרת המרחב, תנ"ץ יעקב בורוכסקי, הבעל היה בעבר אלכוהליסט, אך נגמל מן השתיה. מסיבה שהם הנבדה סופית, נתגלע סיכסוך בין בני הזוג. מן המיומאים עולה שנשלב מסיים שלף הבעל את האקדח לעבר אשתו. היא הזלה להימלט אל מחוץ לבית, אולם הבעל רדף אחריה וירה בה. האישה התמוטטה ומתה. מיד לאחר מכן נכנס האיש לביתו, וירה בראשו.

למשטרה לא ידוע על סכסוכים קודמים בין בני הזוג. "הלחאי שכל משפחה בדלית הכרמל היתה מאושרת כמו הבית הזה. גם אנחנו לא יודעים מה קרה. זה משהו מוזר", אמר אחד התושבים. ארם אחר סיפר כי גם היחסים בין משפחות הבעל האישה, המתגוררות אף הן בכפר, היו טובים.

עם זאת, יודע כי הבעל היה מובטל, וכי בעקבות מצב נקלעה המשפחה לקשיים כלכליים, ייתכן כי זה היה הרקע לטרגדיה.

אנשים רבים התקהלו ליד הבית, השוכן בסמוכות הדיילים המשוחררים. מפקד המרחב מסר שכבל שידוע לחקרים, אין מעורבים נוספים בפרשה.

לבני הזוג חמישה בנים, בני 22 עד 17 וילדה בת 12.

המשטרה: שני החשודים שנעצרו במהלך פריצה רצחו את מאיר לוי

מאת אלי ברנר

ליאור גרינברג, דרור קפלן, ומשבי הרצליה בני 22, שנעצרו ב-27 בפברואר בלילה במהלך פריצה לדירה בהרצליה, הודאו אתמול להארכת מעצר שניה – הטעם בחשד כי רצחו את מאיר לוי, ב-2 בדצמבר לפנות בוקר, ליד מועדון לילה ביבנה. את הראיות למעשה הרצח אספו הוקרים במהלך המעצר הראשון בעניין מעשי השוד.

השניים חשודים ברצח, שד מזיין, התפרצות חוזרת נשק, וקשירת קשר לביצוע פשע.

בניגוד מפלג תשאול ביחידה המרכזית בתל-אביב, צוער אריק מלמן, טען בפני שופטת המעצרים, חיתה כהן, כי ב-2 בדצמבר קשרו השניים, יחד עם אדם שלישי, לגרום למותו של מאיר לוי. הם דאגו להוציא את לוי אל מחוץ למועדון ביבנה בו שהה, ובסביבות השעה אחרי לפנות בוקר רצחו השלושה את לוי בדקירות סכין. צוות הזקיקה מעריך כי השותף השלישי לביצוע הרצח נמלט מהארץ.

השניים חשודים כי שלושה ימים לאחר הרצח ביצעו שוד מזיין בבית משפחת אפלטקה ברחוב שניר ברמת השרון, וגרמו אקדחים בשווי של כחצי מיליון דולר. עלפי החשד, ב-23 בפברואר השנה התפרצו השניים לבית משפחת ולשולוב ברמת השרון, ונכנס שם שני אקדחים שתי מגלמות ו-2,000 ש"ח.

ב-27 בפברואר התפרצו השניים לבית משפחת פלדמן בהרצליה, ובמהלך ההתפרצות עצרו אותם המשטרה. הם גם חשודים כי תכננו לבצע שוד בבית בחוב ברחוב בנתניה.

בניגוד הזיהוה המרכזית טען אתמול כי הוא ראיות לרצח עוד לפני המעצר, אך הראיות העיקריות נאספו במהלכו. למשטרה יש ראיה ישירה, בעדות הקשורות את החשודים למעשה הרצח, ויש גם ראיות נוספות. לדבריו, רב הראיות מיוחסות לגרינברג וקפלן אשמה רחבה ומסוכנת אחת במידה רחבה.

השניים לא דקרו בפועל את לוי, אך הוא שותפים ומעורבים באופן פעיל ברצח. יש בידי המשטרה עדויות של אנשים שהיו במועדון ביבנה, לפי העדויות השתתפו ברצח שלושה אנשים – שני החשודים השלישי שבהם.

עורך הדין ששי גז, המייצג את קפלן, אמר אתמול כי מרשו מסכים לבדיקת פוליגרף, וכל בדיקה אפשרית לצורך הוכחת חפותו ברצח. מניעתו של גרינברג הנתרף לבקשה.

השופטת קבעה בהחלטתה, כי לבית המשפט הגיש חומר חקירה הקושר את השניים לביצוע הרצח, מלבד עדות ישירה על השתתפות פעילה שלהם ברצח, וראיות נוספות קושרות את השניים למעשי. השופטת הוסיפה כי גרסת החשודים בדקה ונמצאה מופרכת מיסודה. יש לשער, הוסיפה השופטת כהן, כי החשד השלישי שתמך מהארץ, יוסגר בימים הקרובים לישראל, ייעצר וייחקר.

מעצר השניים הוארך ב-13 ימים נוספים.

דודתה של קורבן האונס בדרום: כואב לי על ההחלטה לפטר את המורה

(ע)- דודתה של אחת מהילדות מרשתה, שאונסו בדרום, אמרה אתמול בזמן הנוכר בגלי צה"ל, כי הדבר עלול לקרות לכל ילדה, וכי כואב לה על המורה, שפוטר לפי החלטת מנכ"ל משרד החינוך.

דודתה של הילדה אמרה לגל"צ, כי "הא ילדה בבנה, ולפי דעתי זה יכול היה לקרות לכל ילדה. אבל הגדרים קיבלו את זה מאוד קשה. זה באמת קשה מאוד לקבל דברים כאלה, אבל אנחנו חיים במדינה כזאת".

"האמת היא, שהגדרים כועסים יותר על התקשורת, כי הם אמרו דברים בכלל לא נכונים בתקשורת, והיו צריכים לברוק את זה. הדבה דברים לא נכונים, שהם נגרמו קשות, ושהרביצו לתן, מאוד מאוד הגזמה".

בתגובה להחלטת משרד החינוך לפטר את המורה, שלא הגיבה כאשר הילדות ברחו מביה"ס, אמרה הדודה "מאוד כואב לי על המורה הזה, את רק שנה ראשונה שלה".

שופט נוער בבאר-שבע ביטה אתמול להארך את מעצרם של שני הדגים. עלפי תיאור שמסר הנערות, עצרה המשטרה רגעה בראי בן 15 מהאזור ודקה אחר, בן 13 מרפיח שדה כבשים עבור בתאי מהאזור. בחקירתם, אישרו הנערים את האשמה נגדם. למחרת הובאו בפני שופט נוער בבאר-שבע, שהאריך את מעצרם. הום הובאו השניים שוב, בפני שופט נוער, שהחה להאריך מעצרם בשבעה ימים.

הפליטים הבוסנים בארץ יקבלו מעמד של תושבי קבע

מאת אורי שרון

הפליטים הבוסנים השוהים בקיבוץ בית אורן, יקבלו מעמד של תושבי קבע בישראל, ויחולקו להם תעודות זהות. כך החליטה ועדת השרים לענייני קליטה.

מכלל 83 הבוסנים שהגיעו לישראל בפברואר '93, ואשר כללו 20 משפחות ו-10 רווקים מוסלמים, נותרו כיום כ-50. השאר עזבו את הארץ, ואלה שנשארו התערו בחיי הכפר. רובם למדו עברית. הילדים לומדים בבתי הספר בעין כרמל ובכפר גלים, ואלה המבוגרים עובדים במפעל הכרמל, בבניין ובמוסכים. הנשים עובדות בבית האירוח של הקיבוץ. את מחייתם הם ממנים במשכורותיהם.

צעיר הבוסנים שהגיע לישראל היה תינוק בן ארבעה חודשים. המבוגר – בן 60. פליטי המרב מארצם מזכת המלחמה אוכסנו תחילה בבית ספר שדה חוף הכרמל של החברה להגנת הטבע. כעבור שבע קיבלו המעוניינים שבהם רישיונות עבודה. תחילה רובם על שהייה של ארבעה עד ששה שבועות בישראל, אך זו הוארכה, ובמארס '93 הועברו הפליטים לבית אורן, לשהייה נוספת שתוכננה עד דצמבר אותה שנה, אולם גם זו הוארכה, ובאמצע יקבלו הפליטים מעמד של תושבי קבע.

אזימוט בע"מ ("החברה")

הודעה בדבר החלטת דירקטוריון החברה על הקצאת ניירות ערך על פי הצעה פרטית בהתאם לתקנות ניירות ערך (הקצאת ניירות ערך בחברה רשומה שהוצעו שלא לציבור), התשנ"ב-1992 (להלן: "התקנות") ובדבר כינוס אסיפה כללית שלא מן המנין של בעלי המניות בחברה.

1. מבוא

1.1 ביום 15.3.95 החליט דירקטוריון החברה, לאחר שנתקבל לכך אישור ועדת הביקורת של החברה להקצות לניצעים, כמפורט בסעיף 2 להלן (להלן: "הניצעים") ניירות ערך של החברה (להלן: "החוצעה"), כדלקמן:

594,000 כתבי אופציה לא רשומים למסחר בבורסה (להלן: "כתבי אופציה") לרכישת 594,000 מניות רגילות של החברה באופן שכל כתב אופציה יהיה ניתן למימוש למניה רגילה אחת בת ₪ 1 ערך נ.ע. של החברה כנגד מחיר מימוש השווה ל-95% מהמחיר הממוצע בבורסה של מניות החברה ואת ב-90 ימי המסחר שקדמו למועד המימוש (להלן: "מניות המימוש").

1.2 להקצאת ניירות הערך לניצעים על-פי ההצעה לא יהיו השלמות מס על החברה. במידה ותיווצר תבות כלשהי בפס עקב הקצאת ניירות הערך ו/או רישומן למסחר על-פי ההצעה, ישאו הניצעים על חשבונם ובאחריותם בכל חבות המס.

1.3 ביום 13.3.95 החליט דירקטוריון החברה להקצות ל-21 משובדי החברה 382,500 מניות רגילות בנות 1 ₪ ע.נ. כ"א (להלן: "ההקצאה לעובדים") שפרטיה נמסרו בחוזה מידי של החברה.

2. הניצעים

עלפי ההצעה יוקצו ניירות הערך לניצעים הבאים שהיום עובדי החברה, ובעלי ענין בה, הן מכח כהונתם כדירקטורים בחברה והן מכח החזקותיהם במניות החברה, לתם יוקצו 594,000 כתבי אופציה, כמפורט להלן:

שם	החזקות נכון ליום 15.3.95		מספר אופציות מוצעות	החזקות בדילול		
	מספר מניות	%מההון ההצבעה		%מההון ההצבעה (2)	%מההון ההצבעה (3)	%מההון ההצבעה (4)
מרדכי ריזמן (1)	1,369,098	18.17	198,000	17.29	18.41	19.31
יעקב ריזמן (1)	2,076,163	27.55	198,000	26.22	26.72	28.02
שלמה ריזמן (1)	1,092,674	14.50	198,000	13.80	15.16	15.90
סה"כ	4,537,935	60.22	594,000	57.31	60.29	–

(1) מר מרדכי ריזמן שהיום יו"ר דירקטוריון ותב"ל, הינו אביהם של יעקב ושלמה ריזמן, המשמשים כמנכ"לים משותפים בחברה.
(2) לאחר הקצאת המניות המוצעות בהקצאה לעובדים.
(3) בהנחה של מימוש כל כתבי האופציה המוצעים על-פי הצעה זו.
(4) בהנחה של מימוש כתבי האופציה. לניצע זה בלבד.

3. ניירות הערך המוצעים והתמורה בעדם

3.1 תמורת כתבי האופציה

כתבי האופציה שיוקצו הם לרכישת מניות רגילות של החברה באופן שכל כתב אופציה יהיה ניתן למימוש למניה רגילה אחת בת 1 ₪ ע.נ. של החברה כנגד מחיר מימוש השווה ל-95% מהמחיר הממוצע בבורסה של מניות החברה ואת ב-90 ימי המסחר שקדמו למועד המימוש.

3.2 תקופת הזכאות למימוש האופציה

הניצעים יהיו זכאים בכפוף לתנאי ההצעה כמפורט בהודעה לבעלי המניות ובכפוף להסדרי החסימה על פי כללי הבורסה, למנוש את זכותם להמרת כל כתבי האופציה שהוקצו להם, או כל חלק מהם, לפני חלוף - 30 יום ממועד הקצאתם.
כתבי האופציה בידם לא תתקבל בחברה הודעת מימוש עד ליום 31.1.99 יפקעו ולא יקנו למחזיק בהם כל זכות שהיא (להלן: "תקופת המימוש").

3.3 שווי הזכות לבעלי הענין

שווי הזכות לכתב אופציה שווה ל-5% מהמחיר הממוצע בבורסה של מניות החברה ב-90 ימי המסחר שקדמו למועד המימוש, אשר ביום הודעה זו שווה ל-0.2 ₪ לכתב אופציה.

3.4 התמורה הכוללת

התמורה שתתקבל בחברה, בגין כתבי האופציה המוצעים עלפי הקצאה זו ותיקבע עלפי מחיר מימוש כתבי האופציה כאמור בסעיף 3.1 לעיל.

3.5 הלוואות לניצעים

לכל אחד מהניצעים ניתנת אפשרות לקבל באמצעות נשיונל קרדיט בע"מ (להלן: "החברה המלווה") - מוסד כספי שהינו חברה המאוחדת את דיווחיה הכספיים במסגרת הדיווחים הכספיים של החברה בהיותה חברה בשליטה מלאה של ניובנק בע"מ שהינה חברה בשליטה מלאה של רנים בע"מ שהינה חברה בשליטה מלאה של החברה) הלוואה למימוש ניירות הערך שהוקצו לו.
ההלוואה ותזה הלוואה בתנאי שוק עמודה לסדר המחירים לצרכן ותישא ריבית, כמקובל בבנק משכנתאות בע"מ ללקוחות מועדפים, במועד מימוש כתבי האופציה. ההלוואה תיפרע במועד הענבת המניות עלשם הניצע, אשר יחול לכל המאוחר בתום תקופת המימוש. הניצעים יהיו רשאים לפרוע את ההלוואה או חלקה גם לפני המועדים שנקבעו לעיל, אך בכל מקרה לא תחייבה המניות ניתנות להעברה לפני תום תקופת החסימה כמפורט בכללי הבורסה בסעיף 12 להלן.

4. ניפוקי הדירקטוריון בדבר עדיפות ההצעה הפרטית על פני ההצעה לציבור

בהחלטת הדירקטוריון צוינו הנימוקים הבאים:
4.1 דירקטוריון החברה ראה כראיות כלכלית לחברה בהקצאת ניירות ערך לניצעים עלפי תשלום במזומן.
4.2 רמת השכר של הניצעים המשמשים כולם בתפקידי מפתח בחברה ובחברות הבת, מעלה כיום משמעותית מרמת השכר המקובלת בחברות ציבוריות אחרות. מטרת ההצעה היא לנטול את הניצעים הכל על רקע זה באמצעות הקצאת כתבי האופציה, באופן אשר יבביר את עניינו של כל אחד מהניצעים לתרום לפיתוח ולקידום עיסקי החברה כך שהתמורה לניצע ותזא למעשה עמודה לחישבי החברה, לתוצאות פעילותה ולשווי מניותיה.
4.3 מערכת הנמול באמצעות מתן ניירות ערך הכפה למקובלת בתאגידים רבים שניירות הערך שלהם נסחרים בבורסה. ותוכנית זו היה נדבך נוסף במערכת הנמול הקיימת כיום בחברה ואשר מטרתה היא עידודם של עובדי החברה והחברות הבנות, לתרום להצלחתה של החברה.
לאור מטרות התוכנית, כפי שפורטו לעיל מטבע הדברים ובמסיבות הענין והצעה עלפי התוכנית היתה הצעה פרטית שאינה מיועדת לציבור.

5. שמות הדירקטורים שהשתתפו בדיון הדירקטוריון בדבר אישור ההקצאה הפרטית והדירקטורים שהינם, למיטב ידיעת החברה, בעלי ענין אישי בהצעה הפרטית

5.1 בקבלת החלטת האמורה עלידי הדירקטוריון נטלו חלק הדירקטורים הבאים: דיה משה מורג, אבשלום חורן ומדעון קרטני אשר השתתפו גם בישיבת ועדת הביקורת שאושרה ביום 15.3.95 את ההקצאה הפרטית.
5.2 למיטב ידיעת החברה, אף אחד מהדירקטורים הנ"ל איננו בעל ענין אישי בהצעה הפרטית.
5.3 למיטב ידיעת החברה לניצעים מרדכי, יעקב ושלמה ריזמן ענין אישי בהקצאה הפרטית ולכן לא השתתפו ולא נכחו בעת הדיון בדירקטוריון, באישור ההקצאה הפרטית.

6. מועד הקצאת ניירות הערך

בכפוף לקבלת האישורים האמורים בסעיף 7 להלן ולהסמכת רשות ניירות ערך כמפורט בסעיף 8 להלן, הקצאת ניירות הערך על פי הצעה זו לא תיקדם מ-30 יום ממועד פרסום המודעה בעיתון על דבר ההקצאה ולא ותאחר מעבר ל-90 יום ממועד הפרסום.

7. אישורים הדרושים לביצוע ההקצאה

7.1 ההקצאה הפרטית כפופה לקבלת כל האישורים הדרושים על פי כל דין ובכלל זה אישור עקרוני של הבורסה לניירות ערך בתל-אביב בערם לרישומן למסחר של מניות המשוש ואישור האסיפה הכללית.
7.2 ההצעה הפרטית לניצעים שהיום בעלי ענין בחברה טעונה אישור האסיפה הכללית ואסיפה זו תתקיים ביום 9.4.95 בשעה 10:00 במשרדי החברה שד' רוטשילד 66, תל-אביב.

8. סמכות רשות ניירות ערך

על פי תקנה 6 לתקנות, מוסמכת רשות ניירות ערך (להלן: "הרשות") להורות לחברה תוך 14 יום ממועד הגשת הדרח המיידי בדבר ההצעה הפרטית, לתקן פרט מן הפרטים המובאים בדרח המיידי שמסירה החברה בגין ההצעה הפרטית הנ"ל, או לתת הסבר, פירוט, ידיעה ומסמכים בקשר לפרט כאמור. הודעה הרשות כאמור, ידחה ביצוע ההקצאה עד לאחר שתובטע החברה את דרישות הרשות כאמור.

9. ביטול ותוכנית הקצאה פרטית מיום 21.9.94 ומיום 2.12.94

תוכנית הקצאה פרטית זו שפרסמה מפורטים לעיל וכן ההקצאה לעובדים המאוזכרת בסעיף 1.3 לעיל, באות במקום ותוכניות החברה להקצאה פרטית, כפי שפורסמו בהודעות למחזיקי מניות החברה מיום 21.9.94 ומיום 2.12.94, המבוטלות בזאת.

16.3.95 אזימוט בע"מ

הודעה על כינוס אסיפה כללית שלא מן המנין של בעלי המניות בחברה

ניתנת בזה הודעה על כינוסה של אסיפה כללית שלא מן המנין של בעלי המניות של החברה, אשר תתקיים ביום 9.4.95 בשעה 10:00 במשרדי החברה בשד' רוטשילד 66, תל-אביב, על סדר יומה של האסיפה יעמוד לדיון אישור ההזכרת. להקצאת כתבי אופציה לבעלי הענין בחברה והכל כאמור בהודעה לעיל.
בעלי המניות רשאים להצביע בעצמם או באמצעות מיופה כוחם, אשר הוסמך כדין עלפי יפוי כח, אותו יש להפקיד במשרדי החברה, לפחות 48 שעות לפני מועד האסיפה.
אזימוט בע"מ

هكذا من الأصل

קנדה שיחררה ספינת הדיג הספרדית; תפתח במו"מ עם האיחוד האירופי ליישוב הסכסוך

בעלי הספינה הפקידו ערבות; כלי שיט ספרדיים אחרים נסוגו מאיזור ניו פאונדלנד

שמריאמבורג הארבורה (א.פ.). – ספינת הדיג הספרדית קנלכה במים בינלאומיים מחוץ לחופי ניו פאונדלנד ראשית לצאת לדרכה – הודיע אתמול שר הדיג הקנדי בריאן טובין.

בעלי הספינה "אסטאי" הפקידו ערבות של 500 אלף דולר קנדי (355 אלף דולר ארה"ב) וכלי שיט ספרדיים אחרים נסוגו מאיזור המחלוקת, דבר הפותח את הדרך למשא ומתן שמטרתו סיום הסכסוך בן השבוע, אמר טובין.

"כלי השיט יכול לעזוב", אמר טובין מחוץ לבניין הממשלה. "אני חושב שנוצרו כעת התנאים המאפשרים דיאלוג".

טובין אמר כי יחשוף מאוחר יותר מה למדו הרשויות הקנדיות מהביקורת של "אסטאי", שנמשכה מהמים באיזור ה' גרנד באנקס" אתמול בבוקר.

הרשות הנאה חזרה לסט. ג'וזף על גבי ספינה מניו פאונדלנד ועשויה להזות ראיה מרכזית בטענת טובין כי הספינה הספרדית עסקה בדיג עודף.

דיפלומטים באיחוד האירופי אמרו אתמול כי השחרור יפתח את הדרך לשיחות מיידיות על "ישוב המחלוקת" בדבר מספר הספינות האירופיות שיוכלו לדוג הני האליבוט מחוץ לאיזור ניו פאונדלנד. דיפלומט אירופי שדיבר בעילום שם אמר כי "סנקציות סחר אינן עומדות על הפרק".

קודם להודעתו של טובין, נמשכה מלחמת המילים הטרנס-אטלנטית.

"קנדה לא רק תפסה כלי דיג של האיחוד האירופי, אלא לקחה בשבי את כל הקהילה הבין-לאומית", אמרה נציגת הדיג באיחוד האירופי, אנה בוניטו, וביקשה את הזעק הקנדי המתיך לכידת ספינות אירופיות במים בין-לאומיים.

בוניטו זכתה לתמיכה מחפת מצד 626 חברי הפרלמנט האירופי, בסכנך שהקפיא את היחסים בין קנדה לאיחוד מאז אלצה הספינה "אסטאי" להיכנס לנמל קנדי בשל דיג עודף לכאורה של דגי האליבוט.

"נירמול היחסים יוריב את האיחוד המידי של הספינה... ואת הנסיבה המיידית של הזעק הקנדי", אמרה.

ברבה בפני אסיפת האיחוד האירופי, אמרה בוניטו כי הנציג למעבר הספינה הוא אינטרסים כלכליים ולא אינטרסים אקולוגיים.

"לא ייתכן שהאיחוד יהפוך לנפר שוחלקה, לשעיר לעזאזל, משום שקנדה אינה מסוגלת לארגן את מאבריה ביעילות", אמרה בוניטו.

שר הדיג הספרדי לואיס אגיאנה אמר בפרלמנט בטרדיד כי ספרד והאיחוד האירופי מסיכים לחדש את שחרורה בל-תנאי של "אסטאי".

מקורות באיחוד אמרו כי האיחוד יזעלם מהאשמות הקנדיות הנוגעות למטאים בספינה "אסטאי", משום שהחיפוש על הספינה לא היה חוקי.

שלשום הואשם שר הדיג הקנדי בריאן טובין, כי רב חוזל בספינה החזיק שני מפרי רישום – אחד עבור רשויות הדיג הבין-לאומיות והשני לתיעוד פרטי.

טובין אמר כי שני הספרים הם הזמנה לדיג בניגוד לחוק, שנעדך ב"ברבר באנקס" מחוץ למים הטריטוריאליים של קנדה.

בנוגע להאשמות כי ספינות ספרדיות תופסות דגים קטנים מהמותר, אמרה בוניטו כי אין חוק בנוגע לגודל מינימלי של דגים, וכי הספינות הספרדיות והקנדיות משתמשות באותן סוגי רשתות, כך שהן חייבות לתפוס דגים באותו גודל.

על אף התמיכה בבוניטו, השמיע נציגים בריטים ואירים שון שהוה בהקצת. מאבק הדיג שלהם נגד הספרדים מרי עריין, ורבים מהם קראו לנציבות לחזקק חוקים שישמרו על מכסות של ספינות דיג אירופיות.

"עלינו לשמור על מדיניות מכסות", אמרה הנציגה האירית מרשיה מקגנה. "האיחוד האירופי אשם בניצול יתר של מאגרי הדיג. הספרדים הפרו את החוק שוב שוב. איננו יכולים רק להפנות אצבע מאשימה לעבר הקנדים".

רגע של אמת לממשלתה הטרייה של איטליה

דיני: אישור החבילה הכלכלית היום בפרלמנט – הצבעת אמון בממשלה

רומא (א.פ.). – ראש ממשלת איטליה לסלביו דיני אמר כי אישור החבילה הכלכלית בפרלמנט יהיה הצבעת אמון בממשלתו. הצהרה זו מביאה את התהר ובהו הפוליטי באיטליה לרגע של אמת.

התקרבות רגע ההכרעה לממשלתו הטרייה של דיני גרמה לצניחת הלירה האיטלקית לשפרי שפל מול המארק הגרמני. גם הבורסה במילאנו ירדה בשיעור ניכר.

בעקבות סדרת תיקוני חקיקה בבית התחתון של הפרלמנט, שנרשו לקיכוב בביצוע החבילה הכלכלית שלו, אמר דיני כי הצבעת האמון הכרחית "לכלכלה האיטלקית ולעזיד האינטרס הלאומי בכללה".

"בשהדרך נעשית קשה, רק החזקים שורדים", אמר הבנקאי לשעבר לכתבים.

אם תנצח ממשלתו של דיני בהצבעת האמון, יתקדם ביצוע החבילה, שנועדה לקצץ בחקציב, בלא צורך באישור נוסף. החבילה, ובה בעיקר מיסים חדשים, אמורה לקצץ 100 מיליארד דולר מהגרעון התקציבי.

ממשלתו של דיני תיאלץ להתפטר אם תפסיד בהצבעה, דבר שיסלול את הדרך לבחירות ה-55 בתולדות איטליה שלאחר מלחמת העולם השנית.

אם תנצח, אך תפסיד בהצבעה הספציפית על הגרעון, תתפטר הממשלה – אמר שר הארצר אוגוסטו פנסטי.

הטעיה הפוליטית גרמה לצניחה בשווקים הכלכליים באיטליה. הלירה הגיעה לשפר של 1,224 לירות למארק גרמני, לפני שעלתה במקצת. נקודת השפל הקודמת היתה 1,219 לירות למארק, ב-6 במארס.

במילאנו, ירד שוק המניות ב-172 נקודות לשער של 9,516.

הצעת התקציב עברה בשבוע שעבר בסנאט. אך לדיני אין רוב בחוד בקרב 630 צירי הבית התחתון. הוא זכה אתמול לעידוד כאשר המפלגה הנוצרית-דמוקרטית הודיעה כי תתמוך בו. 33 המושבים שלה עשויים לתת מרווח מח לדיני.

הצבעת האמון צפויה להיות היום בצהריים.

קודמו של דיני, סילביו ברלוסקוני, נלחם לעריכת בחירות חדשות מאז אולץ להתפטר בדצמבר עקב משבר קואליציוני.

הגוש השמרני של ברלוסקוני מאיים להצביע נגד התקציב, אם הממשלה לא תודיע על עריכת בחירות באביב.

ממשלת הודו תרחיב תוכניות הסיוע לעניים

הודיע אתמול שר האוצר מנמוהאן סינה, כשדיווח לפרלמנט על התקציב לשנה הבאה

ניו-דלהי (א.פ.). – כאשר הבחירות בשנה הבאה, חשפה אתמול ממשלת הודו תוכנית רוחבה ורשה למאות מיליוני העניים, בעת הנשת התקציב.

כשהגיש את התקציב לפרלמנט, אמר שר האוצר מנמוהאן סינה, כי הממשלה תמשיך ברפורמות השוק, אך הבטיח גם להפחית את האינפלציה הדרספרותית, שגרמה כבר למחיר פוליטי.

התקציב, שכולל ירידה חדה בתעריפי מכס על יבוא, התקבל בברכה על-ידי תעשיינים, על אף שלא עמד בציפיותיהם להפחתת המס על חברות.

סינה הודיע על הגדלת הסובסידיות למזון וחומרי דשן ל-111.5 מיליארד רופיות (3.4 מיליארד דולר), צעד שמטרתו להיטיב עם העניים ולזכות בתישג פוליטי בקרב הלובי החקלאי החזק.

"אלמנט מפתח באסטרטגיה שלנו הוא לתת עדיפות גבוהה לחיזוק התוכניות נגד העוני", אמר סינה לפרלמנט.

סינה הבטיח ירידה בחחירי מוצרי מזון בסיסיים כגון אורז. כמו כן, יקבלו בפעם הראשונה בתולדות המדינה אנשים מעל גיל 65, פנסיות שישולמו על-ידי המדינה.

התקציב בסדר גודל של 1.7 טריליון רופיות (55 מיליארד דולר) כולל גם תוכניות לפיתוח כפרי, במטרה להפחית את שיעור האבטלה ולבנות חמישה מיליון בתים עבור העניים.

אך סינה הבטיח גם להפחית את הגרעון התקציבי, העומד השנה על 6.7 אחוז מהתוצר הלאומי הגולמי, ל-5.5 אחוזים, ולרסן את האינפלציה שעלתה מ-7 אחוזים ל-11.4 אחוז בתוך שנתיים.

על אף שסינה יכול לוקיף לעצמו תפנית כלכלית כארבע השנים בהן הוא מכהן כשר האוצר, לא השתפר כמעט מצבם של העניים.

כלכלתה של הודו אמורה לצמוח בשנה הבאה בשישה אחוזים, אמר סינה. הצמיחה ב-1991 היתה 0.6 אחוזים.

אך תחלת הדרים בהודו – 60 שנה – נותרת נשוכה מאשר בסין או בארה"ב. כמעט מחצית התושבים אנאלפבתים. לשניים מתוך 10 כפרים אין מי שתיה נקיים ורק לשלושה מתוך 10 יש שירותי סניטציה.

מפלגות האופוזיציה הודשו אתמול את מסען להדחתו של ראש הממשלה נראסימהה ראו, לאחר שמפלגת הקונגרס בראשותו ספגה תבוסות בשתי מרוצות מרכזיות בהודו – גוג'ראט ומהראשטרה. הן טענו כי התקציב מושליסטי ונועד "שפר את תדמיתו של ראו בעיני העם.

בשוק המניות של בומבאי, היתה אתמול אכזבה מהתקציב. "ציפינו להפחתת המס על חברות ולירידה במיסוי על רווחי הון", אמר מנהל מניות בבומבאי. מדד המניות בבורסה של בומבאי ירד אתמול ב-1.4 אחוזים.

הנשיא מנדלה, בעת הגשת הצעת התקציב לפרלמנט:

תקציב דרא"פ מדגיש מעבר המשאבים מהעשירים לשחורים חסרי האמצעים

קייפטאון (עיר ווי.א.פ.). – נשיא דרום אפריקה נלסון מנדלה הגיש את תקציב ממשלתו לפרלמנט אתמול, ואמר כי התקציב מדגיש את מעבר המשאבים מבעלי היכולת אל השחורים חסרי האמצעים, תוך נסיון למשוך למדינה הון זר.

"ניסינו לבנות תקציב איתן מבחינה כלכלית ופוליטית", אמר שר האוצר כריס ליבנברג לכתבים, לפני שהגיש את התקציב הראשון של ממשלת מנדלה לפרלמנט.

"המעבר הפוליטי של מדינה זו לשלטון רוב דמוקרטי חייב לבוא בעת ובעונה אחת עם תוכנית שיקום כלכלית ומרשימה. האתגר בפניו ניצבת הממשלה הוא ניהול התקציב בכיוון של עידוד הצמיחה הכלכלית", אמר.

ליבנברג, שקיבל לידיו את התקציב משר האוצר הקודם דרק קיים בספטמבר שעבר, הגדיל את סעיפי ההוצאות ב-9.5 אחוז ל-153.3 מיליארד רנד (42.9 מיליון דולר).

"נוכח המחוייבות שלנו לצמצם את הגרעון התקציבי וההתחייבות לשיקום כלכלי, הוגלה הממשלה על תקציב גרעוני של 29.1 מיליארד רנד (8.2 מיליארד דולר), המהווים 5.8 אחוז של התוצר הלאומי הגולמי", אמר ליבנברג לפרלמנט.

ממשלת מנדלה התחייבה להתגבר על הפיגור בדיור, בבריאות, בחינוך ובתעסוקה ולשם כך הקציב ליבנברג 5 מיליארד רנד (1.4 מיליאר דולר) לצורכי שיקום ותוכניות פיתוח.

מנהיגי 9 מדינות איסלאמיות באסיה חתמו על הסכמים לשיתוף-פעולה כלכלי ותרבותי

נשיא איראן קורא למדינות האיסלאמיות במרכז היבשת לכונן איזור סחר חופשי

ראש ממשלת מלזיה מהאתיר בהנחה מקבלת את פני נשיא איראן האשמי רפסנג'אני, אתמול בבנגוס האורגן לשיתוף-פעולה כלכלי באיסלאמאבאד. משמאל, שר החוץ האיראני עלי אכבר ולאיתי. (צילום: א.פ.)

איסלאמאבאד (א.פ.). – מנהיגי תשע מדינות איסלאמיות חתמו אתמול על שורה של הסכמים כלכליים ותרבותיים במטרה להגביר את המסחר ולשפר את הקשרים הדיפלומטיים ביניהן.

ההסכמים קודמים להפחתת מכסים, הקלה במתן אשרות לאנשי עסקים, שיפור קשרי הטיורר והים וכינון מוסדות תרבותיים ומדעיים משותפים.

ההסכמים נראים כצעד ראשוני לקראת חיזוק הקשרים האחדיים, למרות שהמנהיגים הדגו כי נותרו מכשולים רבים.

"הדברים נעים באיטיות בשל העבודה העצומה הנמצאת לפניה", אמר נשיא איראן האשמי רפסנג'אני במסיבת עיתונאים, בתום הפסגה בת היומיים של הארגון לשיתוף פעולה כלכלי (אי.סי.או.). "אך זהו צעד ראשון ואין ספק שניתן ליישם אותו".

המנהיגים התמקדו בכלכלה ולא ניסו לפתוח את הבעיות הפוליטיות והבעיות הנוגעות לאיזור.

"אינו מיניאר", שנעד לפתוח בעיות פוליטיות", אמרה ראש ממשלת פקיסטאן בנזיר בהנזו. "האי.סי.או. הוא יחידה כלכלית".

המדינות החברות בן אפגניסטאן, אזרבייג'אן, איראן, קזחסטאן, קירגיזסטאן, פקיסטאן, טג'יקיסטאן, טורקמניסטאן ואוזבקיסטאן. תורכיה, החברה העשירית בארגון, לא חתמה על אף אחד מהסכמים, באמרה שהסקנור הפרטי שלה ישתתף בהסכמים אלה, אך לא הממשלה.

איראן היא התומכת הנלהבת ביותר בכינון איזור סחר חופשי, כאשר הנשיא רפסנג'אני מאיץ במדינות המוסלמיות האחרות ליצור גוש כלכלי משותף.

אפגניסטאן ביקשה מחברות הארגון, ובמיוחד איראן, פקיסטאן ותורכיה, לסייע בבנייתה מחדש של המדינה. אך התרומות הפוטנציאליות נראו סרבניות בשל הלחימה המתמשכת בבירת המדינה קאבול.

"כל המנהיגים הסכימו על הצורך בפתרון הבעיה האפגנית", אמרה בחסר.

עם זאת, לא הציעה הוועידה נקיטת צעדים כלשהם בנדון.

ביצועים, מתוחות תורכיה ואיראן על דרישת הרגל בדפוליקות המוסלמיות החדשות במרכז אסיה, שתי המדינות מנסות להיות הראשונות שייסדו קשרי רכבת ותקשורת עם מרכז אסיה.

המדינות המרכז אסיאתיות נאבקות ליצור יציבות פוליטית, לאחר עשרות שנים של שלטון טוביטי-קומוניסטי.

מנהיג השין פיין התחייב בפני הממשל לא לרכוש נשק בכספי תרומות שיאסוף בארה"ב

הממשל מתנגד לחוק, שיאסור על חברות מארה"ב הפועלות בצפון אירלנד להפלות עובדים

הישינגטון (א.פ.). – ממשל קלינטון אמר אתמול לקונגרס כי אילוץ חברות אמריקאיות הפועלות בצפון אירלנד למנוע אפליה בתנאי קבלה לעבודה – עלול לגרום להקטנת השקעות במדינה.

ריצ'רד הולברוק, יועץ מוכיר המדינה לעניינים אירופיים, אמר לוועדת קשרי החוץ של הסנאט, כי בעוד שהממשל תומך ב"עקרונות מקברייד", הוא מודאג מהשפעה שתהיה להם אם ייכנסו לספר החוקים האמריקאי.

"עקרונות מקברייד" הם כינוי לקוד שאומץ על-ידי חברות אמריקאיות שסחרו עם דרום אפריקה בתקופת האפרתהייד. החברות האמריקאיות התחייבו אז לקבל אנשים לעבודה בלי קשר לצבע עורם.

לפני שהחל השימוש, נפגשו כמה חברים בוועדה באופן פרטי עם ג'די אראפט, מנהיג ב"עקרונות מקברייד", הוא מודאג מהחוקים הנוגעים לחוק אמריקאי, לאחר שמפלגת הקונגרס בראשותו ספגה תבוסות בשתי מרוצות מרכזיות בהודו – גוג'ראט ומהראשטרה. הן טענו כי התקציב מושליסטי ונועד "שפר את תדמיתו של ראו בעיני העם.

בשוק המניות של בומבאי, היתה אתמול אכזבה מהתקציב. "ציפינו להפחתת המס על חברות ולירידה במיסוי על רווחי הון", אמר מנהל מניות בבומבאי. מדד המניות בבורסה של בומבאי ירד אתמול ב-1.4 אחוזים.

קאסטרו: אתיר כניסת משלחת ארגוני זכויות-אדם לקובה

פאריס (א.פ.). – לאחר יומיים בהם היה על תקן של תייר, הסכים אתמול נשיא קובה פידל קאסטרו עקרונית להכניס לארצו משלחת בין-לאומית שתבדוק האשמות על הפרת זכויות-האדם.

בעקבות לחציה של הגברת הראשונה דניאל מיטראן, העומדת בראש קבוצת "פראנס-ליברטה", אמר קאסטרו כי יבדוק רשימה של אנשים, בהם ראשת קבוצות זכויות אדם אסירים פוליטיים. "הבטחתי לבחון מקרים אלה, עליהם איני יודע דבר, ואז ארשה כניסה למשלחות מארגונים בין-לאומיים", כולל גב' מיטראן, אמר קאסטרו, לאחר ארוחת צהריים עם הגברת הראשונה.

בהודעה, אמרה מיטראן כי קאסטרו "קיבל עקרונית" בקשה של ארגון "פראנס-ליברטה" ושל ארגון "אמנסטי" לשלוח משלחת לקובה, שתבדוק "אימות רשימה" של אסירים פוליטיים.

היא אמרה ששאלה את קאסטרו לגבי רשימה של 43 אנשים, שנתן לה ארגון "אמנסטי". הארגון מעריך כי כאי מחזיקים בסך הכל 600 אסירים פוליטיים.

לא ברור עדיין אם "אמנסטי", שבציגיו מעולם לא הורשו להיכנס לאי, יורשה להצטרף למשלחת. בנובמבר הזהיר קובה לנציג האו"ם לבקר והבטיחה לשחרר מספר אסירים פוליטיים. אך היא לא נתנה אשרה לחוקי מיוחד מטעם האו"ם.

נשיא קובה פידל קאסטרו אתמול בפגישתו עם דניאל מיטראן. (צילום: א.פ.)

בנו של נשיא ארגנטינה נהרג בהתרסקות מסוק

בואנוס איירס (עיר). – קארלוס מנם הבן, בנו של נשיא ארגנטינה, מת אתמול בבית-חולים ליד בואנוס איירס זמן קצר לאחר שהמסוק בו טס התרסק – מסרה תחנת טלוויזיה מקומית. מנם היה בן 25.

ההתרסקות אירעה בראמאיי, כ-170 ק"מ צפונית-מערבית לבואנוס איירס, ונהרג בה גם יחידו של מנם הבן, נהג המירוצים סילביו אולסרה – נמסר בשידור רשת "קרוניקה טי.וי.".

נמשכים מעשי האלימות

ארבעה עלוואים נורו למוות במהלך צעדת מחאה באיסטנבול

איסטנבול (א.פ.). – המשטרה פשטה אתמול על איזור שהיה מוקד למחאות במשך שלושה ימים, אך האלימות הקטלנית התפרצה במקומות אחרים, בעוד קבוצות מוסלמיות מסרבות למנוע ממאבקן נגד הרשויות.

לפחות ארבעה בני אדם נהרגו בעימותים האחרונים בין המשטרה לבין הכת העלוואית המתונה, שיצאה לרחובות בעקבות התקפה שיוחסה לקיצונים מוסלמים.

שפיכות הדמים מלמדת על הקרע העמוק בחברה התורכית, כאשר המוסלמים הקיצונים הופכים יותר ויותר רדיקלים, ומבקשים לערער את השלטון הפוליטי החילוני במדינה.

יותר מ-2,000 עלוואים – התומכים בשיטת המשטר החילונית – צעדו בשכונת עוני בחלק האסיאתי של איסטנבול, יידו אבנים ותקפו שוטרים במקלות. ממשרד המשטר נמסר כי אנשים לא מזוהים פתחו באש על הקהל מהגגות, וכי המשטרה הגיבה בירי אויר.

ארבעה מפגינים נהרגו ו-25 נפצעו, נמסר בהודעה, וחלל עוצר על השכונה, שהיא מעוז של שמאלנים קיצונים.

ראש הממשלה טנסו צ'ילר אישרה אתמול את עמדתה כי "אלמנטים זרים" לא מחהים עמדים מאחורי הפגיעות לעורר מהומות בעיר.

האלימות החלה ביום ראשון, כאשר אנשים חמושים הרגו שלושה אנשים ופצעו 25 בשכונה האוכלוסיה על-ידי עלוואים. שתי קבוצות מתיות קיצוניות נטלו אחריות על המעשה.

מנהיג השין פיין התחייב בפני הממשל לא לרכוש נשק בכספי תרומות שיאסוף בארה"ב

הממשל מתנגד לחוק, שיאסור על חברות מארה"ב הפועלות בצפון אירלנד להפלות עובדים

הישינגטון (א.פ.). – ממשל קלינטון אמר אתמול לקונגרס כי אילוץ חברות אמריקאיות הפועלות בצפון אירלנד למנוע אפליה בתנאי קבלה לעבודה – עלול לגרום להקטנת השקעות במדינה.

ריצ'רד הולברוק, יועץ מוכיר המדינה לעניינים אירופיים, אמר לוועדת קשרי החוץ של הסנאט, כי בעוד שהממשל תומך ב"עקרונות מקברייד", הוא מודאג מהחוקים הנוגעים לחוק אמריקאי, לאחר שמפלגת הקונגרס בראשותו ספגה תבוסות בשתי מרוצות מרכזיות בהודו – גוג'ראט ומהראשטרה. הן טענו כי התקציב מושליסטי ונועד "שפר את תדמיתו של ראו בעיני העם.

בשוק המניות של בומבאי, היתה אתמול אכזבה מהתקציב. "ציפינו להפחתת המס על חברות ולירידה במיסוי על רווחי הון", אמר מנהל מניות בבומבאי. מדד המניות בבורסה של בומבאי ירד אתמול ב-1.4 אחוזים.

לחברתנו עדנה מולנר
איתך באבלך במות
בעלך ז"ל
בנק הפועלים בע"מ
סניף חיים עוזר

קבלת מודעות אבל
177-022-88 55

נהג! קח חייל בדרך הביתה

בצער רב ובינון קודר אנו מודיעים על פטירתו של יקירנו
מאיר ציטרין ז"ל
מחלם, פולין
ההלויה תתקיים היום, יום חמישי, י"ד באדר ב' תשנ"ה, 16.3.95 בבית העלמין הירקון, (כביש חצבה שומרון) בשעה 12.15 בצהר"ם.
אוטובוס ייצא מבית המנוח ברח' ארלוזורוב 139, ת"א בשעה 11.00
השבעה בבית המנוח
אשתו: נסיה
בתו: שושנה ושלמה גרטלר
בתו: מלכה ומשה לוובסקי
והנכדים

לחברנו ארתור אנגל
גימלאי הסניף הארצי של המורים התיכוניים
משתתפים בצערך העמוק במות
רעייתך ז"ל
תנחומים לבני המשפחה
הנהלת מבטחים
ארגון הגימלאים עובדי מבטחים

אופטימה יזום וניהול השקעות 66 בע"מ
חודעה על תוצאות ההצעה שבתשקיף
בתשקיף שפורסם ביום 27 בפברואר 1995 הוצעו 2,886,472 מניות רגילות רשומות על שם בנות 1 ש"ח ע"נ כל אחת (להלן:"המניות") בדרך של זכויות לבעלי המניות בחברה, באופן שכל המחזיק ב-1 ש"ח ע"נ מניות, אשר היו רשומות על שמו בתום יום העסקים של ה-2 במרס 1995 היה זכאי לרכוש מניה אחת במחיר של 1 ש"ח (100%) למניה.
כל הזכויות שהוצעו נוצלו והתמורה בידמו שנתקבלה על ידי החברה בעד המניות שהוצעו על פי התשקיף היא 2,886,472 ש"ח.
בעלי ענין בחברה, התחייבו וניצלו את הזכויות בגין 1,185,426 המניות המגיעות להם המהוות כ-41% מהמניות שהוצעו עפ"י התשקיף.
החברה מודה לציבור בעלי המניות על העניות להצעה.
אופטימה יזום וניהול השקעות 66 בע"מ

קבלת מודעות אבל
24 שעות ביממה 03-5661111
ובחיוג חינם 177-022-1516

ביא - מעו"ף קרן ואמונות
הוחלט
לשנות את החלטת מועצת המנהלים של מנהל הקרן לגבי מדיניות ההשקעות של הקרן, הוא כדלקמן:
1. כל עוד לא יוחלט אחרת על ידי מועצת המנהלים של מנהל הקרן וכפוף למדיניות ההשקעות של הקרן המתואר בהסכם הקרן, ישקיע לפחות 50% מהשווי הנקי של מכסי הקרן בניירות ערך הנסחרים בבורסה מפורטת. עם זאת ידיחה בשעור ההשקעה האמור לפשך תקופה שאינה עולה על שני ימי מסחר בבורסה בישראל לא תחשב כפריצה משעור זה.
2. אם תשומה מדיניות ההשקעות של הקרן והתוצאה מבך הקטנו ההשקעה של הקרן בניירות ערך הנסחרים בבורסה מפורטת, מתחת ל-50% מהשווי הנקי של מכסי הקרן, יפעל מנהל הקרן לשיפוי שם הקרן, ויגיש על כך דיווח מידי ופרסם על כך תודעה בשני עתונים יומיים בעלי תפוצה רחבה היוצאים לאור בישראל בשפת העברית.
וזאת בתנאים:
1. כל עוד לא יוחלט אחרת על ידי מועצת המנהלים של מנהל הקרן וכפוף לדיניות ההשקעות של הקרן המתואר בהסכם הקרן, ישקיע לפחות 50% מכסי הקרן בניירות ערך הנסחרים בבורסה מפורטת, אולם מנהל הקרן יהיה רשאי לתקופות מוגבלות להקטין את ההשקעה בניירות הנ"ל הנאמרים, מתחת לשעור האמור, אם לפי שיקול דעתו יהיה זה רצוי למטרת הקרן.
2. אם במשך תקופת שהנמדרה בשנת כספים של הקרן לשלושה חודשים, ורד ההשקעה של הקרן בניירות ערך הנסחרים בבורסה מפורטת, מתחת ל-50% מכסי הקרן, יפעל מנהל הקרן לשיפוי שם הקרן, ויגיש על כך דיווח מידי ופרסם על כך תודעה בשני עתונים יומיים בשפה העברית הנמצאים בישראל.
החלטה זו תכנס לתוקף עם פרסום ההשקיף החדש של הקרן.
קרנות נאמנות לאומי

קבוצת כי"ד זכתה במכרז לזכיון להפעלת ערוץ הקניות בכבלים

מאת אביבה זכצמן

קבוצת כי"ד זכתה במכרז לזכיון להפעלת ערוץ קניות בכבלים ותתחיל להפעיל ערוץ זה תוך פחות משישה חודשים.

בכי"ד שותפים: יצרא חברה להשקעות, כלל מור, י.ש.אל השקעות, חברה אמריקאית בשם ויה מי.יו, אשר הקימה את ערוץ הקניות הראשון באה"ב. ג.ג – אולפני גלובוס גרם בבעלות יוחי גלובוס, ארי סטימצקי, מנהל ובעלים של רשת סטימצקי, חברת עסקה טובה, גת פרוסר, חבר הנהלת אשם, וחברת הפרסום דקל.

יו"ר הקבוצה הוא מאיר ריין, המנכ"ל הוא מאיר נאור, והמנהל לענייני שיווק הוא טוביה סער.

עם הכרזת הקבוצה הזוכה, הביעה שרת התקשורת, שולמית אלוני, סיפוק מכך שערוץ הקניות הבנים לשוק התקשורת גורמים חדשים. ערוץ הקניות, אמרה השרה, הוא רק תחילתו של תהליך לניצול מערכת הכבלים למען הצרכנים. השרה ציינה, כי לא במקרה נבחר השם "ערוץ הקניות" ולא "ערוץ המכירות", "מאחר שבכוונתנו ראינו את הצרכן ולא את המוכר".

קבוצת כי"ד זכתה במכרז שבו התמודדו ארבע קבוצות ועדת המרים בראשותה של יו"ר מועצת הכבלים, מיכל רפאלי-הדר, בחרה בקבוצה זה אחר. לקבוצה זו, אמרה, היה יתרון על פני המתחרות האחרות בכל הקריטריונים שנבדקה: תמיכה פיננסית, תוכנית עסקית וארגונית, איכות השידור והשירות ועוד. מתוך 100 הנקודות האפשריות, קיבלה הקבוצה 93.83 נקודות.

קבוצת כי"ד תשקיע 12 מיליון ש"ח בהקמת הערוץ, כשהכנסה המשוערת ממכירות עומדת על 100 מיליון ש"ח לשנה. הערוץ יתבסס מוצרים מ־30 עד 1,000 ש"ח והקנייה הממוצעת המשוערת תעמוד על כ־120 ש"ח.

משרדי אולפני הערוץ יוקמו באולפני ג.ג בנוה אילן והערוץ יספק כ־200 מקומות עבודה חדשים.

הערוץ ישדר 24 שעות ביממה ויתבסס מוצרים מגוונים: כלי בית, אלקטרוניקה, בגדים, כלי עבודה, פטנטים, ספרים, מוצרי ספורט, צילום, קוסמטיקה, תיירות, תופש ומוצרים של עשה זאת בעצמך, אופנה, תכשיטים ועוד.

לצורך קידום המכירות נותמו חוזים עם סלבריטיז שיופיעו בשידור וינסו למכור את המוצרים, בהם רני רוש, יעל אבקסיס, דודו דוזן, ישראל אהרוני, אלי ישראלי ועוד עצמון.

מאיר ריין, יו"ר הקבוצה, ציין כי האסטרטגיה של הקבוצה בנויה על העמדת הלקוח במרכז ושירות טוב. אמיר ויעיל, הקבוצה הבטיחה במכרז כי המשלוח יצא תוך 24 שעות מרגע התמנה, והתחייבה כי המוצר יגיע למזמין תוך שבע ימים, "אולם אינו יגיע תוך 72 שעות".

כן יוכל המזמין לקבל מחוץ עד חמישה קג' באחת מ־120 חנויות רשת סטימצקי בחלקי הארץ. הקונה יוכל להחזיר את המוצר תוך 30 יום או לקבל את כל כספו בחזרה, כולל הוצאות המשלוח. ריין מעריך כי שיעורי ההחזרה יעמוד על 20 אחוז, ואולי פחות.

כל שיחות הטלפון להזמנת מוצרים, בירורים והרחמה, הם על חשבון החברה (שיחות 177), וכן תעניק החברה שירות שבו יוכל צופה לצלצל ולהזמין בלחיצת כפתור העלאה למרקע מוצר ששודר בשבוע האחרון כדי לראותו שנית.

ערוץ הקניות הוא הערוץ הראשון בכבלים ונמסר לבעלי זכות שימוש שאינם זכייני הכבלים. תמורת השימוש במערכת הכבלים תשלם החברה לחברות הכבלים כחמישה אחוזים מן יחמחור. אחוז התמלוגים ייקבע בנפרד עם כל אחת מחברות הכבלים, אולם הערוץ יהיה ארצי ויתן את אותו השירות באותו המחיר למרכז ולפריפריה.

מנכ"ל חברת הכבלים, מוטי בייבר, בירך אתמול את הקבוצה הזוכה ואמר, כי חברת הכבלים "נותנת לכם את המשאב היקר ביותר עבורכם, 800 אלף בתי אב. אלו הלקוחות שלכם ושלנו ואני מקווה שתעזרו לנו לשמור עליהם".

השקרטריאטיות משיגה מקובץ נגבה, על "הסמלצה" החדשה שרכש הקיבוץ מסוג גזן דיר. היבואן: המשביר המרכזי

"רכבת אווירית" של מאות עובדים מתאילנד הצילה את קטיף ההדרים

מאת רן הלוי

המגר שהוטל בינואר על כניסת עובדים מן השטחים לישראל בעקבות הפיגוע ההמוני בצומת בית ליד, העמיד בספק את קטיף ההדרים השנה, ורק מבצע מזורז להבאתם המיידית של מאות פועלים מתאילנד, שחולפו את עובדי השטחים בפרדסים, הצילה את הקטיף. כך נמסר מארגון מגדלי ההדרים.

לדברי יוסי אונגר מארגון ההדרים, היה זה יו"ר המועצה ליצוא הדרים, רני קריצמן, שנהלך לעזרה, ושיכבע את שר החקלאות, יעקב צור, להעלות את הבעיה בישיבת הממשלה עוד באותו שבוע, שאישרה הבאת אלפי פועלים מתאילנד.

אונגר מסר, כי נסיון העבר לימד, שפועלים מבולגריה, תורכיה ורומניה, אינם מתאימים למשימה, כשרוב יוצאי ארצות אלה שגויסו לעבודה בפרדסים נטשו אותם תוך תקופה קצרה בחיפוש אחרי עבודה מכניסה יותר, על פי רוב בבניין.

לצורך ביצוע הבאת הפועלים נוצלו קשרים שיצרה תנועת המושבים עם גורמים ממשלתיים ומקצועיים בתאילנד. במהלך חודש פברואר הובאו לארץ בכמה טיסות מתאילנד מאות רבות של עובדים, שיצאו מיד לקטיף בפרדסים, וכך הצילו את יבול ההדרים השנה.

כן הצריכה קבלת אישורי ההעסקה והבאת הפועלים התחייבות מטעם המעסיקים על אספקת מזון בכמויות מוגדרות לעובדים, סידורי לינה מינימליים ושכר מינימום עבורם, וכן התחייבות להעסיק את הפועלים שהובאו מתאילנד במשך שנה לפחות.

ההתחייבות זאת מקוים הפרדסנים לעמוד באמצעות "השכרת" כוח העבודה התאילנדי לענפים וחקלאים אחרים בהם נדרשת עבודת קטיף בעונה המתה שלאחר תום קטיף ההדרים.

לצורך זה נבדקת אפשרות להעביר את הפועלים עם ארגוני מגדלי הפירות הדרומיים.

ירידה חדה בהווהי 'השקעות דיסקונט'

סיימה את 94' ב־88 מיליון ש"ח דוחדנקי, לעומת 215 מיליון ב־93'

מאת רן הלוי

בתוצאות הפעילות אשתקד, כפי שנמסרו שלשום, נכללים רווחים חד פעמיים של כתשעה מיליון, שנרשמו בעקבות הנפקות הון של חברות כלולות, לעומת כ־55 מיליון שנרשמו בסעיף זה ב־1993.

מחוץ המכירות המצרפי של החברות התעשייתיות בקבוצה אשתקד הסכם בכ־2.5 מיליארד דולר, לעומת כ־2.1 ב־1993. גם המכירות הבינלאומיות הסיפו לגדול, והסתכמו בכ־1.75 מיליארד דולר, גידול של כ־20% לעומת שנת 93'. הוא מצביע בעיקר על המשך ההתרחבות העסקים הבינלאומיים בחברות התעשיה האלקטרוניקה בקבוצה. בחמש השנים האחרונות הוכפלו המכירות הבינלאומיות הכולות בכ־15% לשנה.

מאידך, גרם המשבר בשוק הון בישראל להפסדים של כ־49 מיליון ש"ח כתוצאה מירידה בשווי ניירות ערך סחירים שהחזיק סאמצעי תשלום נזילים בחרה על חברותיה הכלולות. הנה העצמי של "השקעות דיסקונט" ביום עריכת המאזן עמד על 1.3 מיליארד ש"ח.

במהלך 1994 השקיעה החברה 121 מיליון ש"ח בחברות הקבוצה, הם כ־100 בתחומי התקשורת והאלקטרוניקה, לרבות חברת סלקום, מפעילת רשת הטלפונים הסלולרית השנייה בישראל. כן השקיעה החברה בהגדלת אחזקות קבוצת דיסקונט באלדן, בנוסף על השקעת חלקה בהנפקת זכויות "אלדן".

באוגוסט 1994 הבריזה "השקעות דיסקונט" על חלוקת דיווידנד־ביניים בסך 10 מיליון ש"ח, ועם פרסום המאזן הוכרז על חלוקת דיווידנד נוסף של עוד 15 מיליון ש"ח.

פנייה לפתיחת שוק הובלת המלט בשקים לתחרות חופשית

מאת כתבנו הכלכלי

רשות ההגבלים העסקיים כמשרד התעשיה והמסחר פנתה לבית הדין להגבלים עסקיים, בבקשה שמטרתה הסרת פעולות חברת נשר ממפעלי מלט בעיפ, בהתאם לסעיף 30 לחוק ההגבלים העסקיים. מטרת ההליך הינה פתיחה הדרגתית של ענף הובלת המלט לתחרות.

בישראל יצרן יחיד של מלט, "נשר", המצוי בבעלות בחלקים שווים של הקונצרנים כלל ופבר. נשר היא בעלת מונופולין באספקת מלט, שכן היא מספקת כמעט את מלוא צריכת המשק המקומי. מחיר המלט נתון לפקוח על מחירו המרבי, מכוח חוק.

לצד מונופולין זה בייצור מלט, מצוי התאגיד תובל, הנתון אף הוא בבעלות בחלקים שווים של "כור" "כלל". תובל שולטת בלעדית על הובלת המלט והיא המופקדת על הבאותיהם של מפעלי נשר, ומפקדת על הובלת המלט, זה המכר בשקים וזה המכר בתפוורת.

בפועל, מבוצעת הובלת המלט הנמכר ללקוחות נשר בשקים, בלעדית על ידי קבוצה מוגדרת המונה כ־20 מובילים, הפועלים כקבלני משנה של תובל. הובלת המלט בתפוורת מבוצעת בקבלנות משנה על ידי חברת תעבורה, למעט שני לקוחות גדולים של נשר, המובילים עבור עצמם.

לקוחות נשר רוכשים מלט במחיר הנתון בפיקוח, בתוספת מחיר ההובלה. מחיר ההובלה כולל את עלות ההובלה כפי שהוסכמה בין תובל לקבלני המשנה, בתוספת עמלה. לקוח הרוכש מלט שהוא מוצר שבמונופולין רוכש אף שרותי הובלה, שאינם נתונים לתחרות מסחרית ומחירם אינו נתון בפיקוח. מחירם עניף הובלת המלט מלמדת, כי יש להכשיח יצירת תנאי תחרות בהובלת מלט, ראשית במנגר השקים.

ולאחר מכן, במגזר התפוורת.

בעקבות תלונות שהגיעו לרשות ההגבלים העסקיים בנושאים שונים הכרוכים בהם הפעולה של בעלת המונופולין נשר, ביה המסונה על ההגבלים העסקיים בחת מקצרי שערך בריקה מבנית של ענף המלט בישראל ובגדרה למד והכן אף את תחום הובלת הכלם.

היעדר תחרות בהובלת מלט היא תוצאת קיום מונופולין באספקת מלט. הבריקה העלתה, כי בהיעדר תחרות בהובלת מלט, מוטלות על הצרכן עלויות שלא היו מוטלות עליו אילו התקיימה תחרות בריאה ומבנית בתחום הובלת המלט.

כאמור, תאגיד המלט מיוצר על ידי מונופול, נתון מחירו המרבי בכפוף המפעל לפקוח מכשלתי, מכח חוק יצרבות מחירים במצרכים ובסרותים ובהראה שעה, התשמ"ז – 1985.

מחירי הובלת המלט, לעומת זאת, אינם מצויים בתחרות, ואף אינם נתונים לפיקוח, אלא נקבעים על ידי תובל, באופן שהיא מפיקה מהובלת המלט רווחים גבוהים. הביקוש למלט הוא קשיח ומעובדה זו נגזר ביקוש קשיח לא פחות להובלת מלט. מבנה הביקוש מאפשר, איפוא, לתובל להפיק רווחים מונופוליסטיים מהובלת המלט.

לאור מנלבור תחום הובלת המלט על ידי רשות ההגבלים העסקיים, ולאחר שלובן הנוכא בפגיעות שהתנהלו בין צוות הרשות להגבלים עסקיים לבין אנשי נשר ותובל ויועצים שמונו על ידם לנוכא תחבורה, וכן בפגישות עם גורמים נוספים בענף, נמצא כי יש לשנות את המצב הקיים ולפתח את ענף הובלת המלט לתנאי תחרות חופשית, תוך הבטת קריטריונים שימנעו פגיעה בסיעוד אספקת המלט ממפעלי נשר.

מתן אפשרות לצירוב המעוניין בכך לעסוק בהובלת מלט, בכפוף לכך שכל מערך תחרותי שיקום ייבנה כך שלא תיגרם פגיעה ממשית ביעילות אספקת המלט והובלתו או בבטיחות הליכי הייצור במפעלי נשר.

בהתאם, נוכח לאחר התייעצות עם אנשי נשר ועם גורמים בענף, מתבטאת של צו שבית הדין להגבלים עסקיים מתבקש לתיתו, שיביא באופן הדרגתי לפתיחת ענף הובלת המלט לתחרות.

נשר מסכימה להוראות הצו כמתבקש על ידי המסונה על ההגבלים העסקיים.

תשואות קופה"ג של הבנק הבינלאומי

מאת רן הלוי

הבנק הבינלאומי פירסם את התשואות בקופות הגמל שבניהול הבנק לחודשים הראשונים של 1995: "מיטב" – תשואה מצטברת ריאלית בינואר ופברואר: 3.91%–; היקף הנכסים בסוף פברואר: 908 מיליוני ש"ח.

"עתידות" – תשואה: 4.08%–; היקף נכסים: 499 מיליוני ש"ח. "תעוזה" – 6.33%–; נכסים: 75 מיליון. "תוחלת" – תשואה: 4.23%–; נכסים: 21 מיליון.

"קרן השפע" – תשואה: 3.88%–; 862 מיליון. "המלאכה" – תשואה: 3.2%–; נכסים: 128 מיליון. "משתלם" (קרן השתלמות) – תשואה: 4.08–; נכסים: 184 מיליון.

סה היקף נכסי קופות הבינלאומי ל־28.2.95 היה 4.788 מיליארד ש"ח.

פלג מזהיר מהקמת פארקי תעשייה בקו הירוק

(עתים). מנכ"ל המשרד לאיכות הסביבה, ד"ר ישראל פלג, הזהיר ביום ג' מפני הקמת פארקים תעשייתיים עבור הרשות הפלסטינית סמוך לקו הירוק, בשל השלכות סביבתיות חמורות.

במכתב ששלח ד"ר פלג למנכ"לי משרדי האוצר, הנוף והתעשייה והמסחר, הוא כותב כי אזורי התעשייה המתוכננים סמוך לקו הירוק, עלולים להיות בעלי השלכות חמורות אם לא יילקח בחשבון המרכיבים הסביבתיים. פלג מציין, כי באזור הקו הירוק קיימים שטחים רבים בעלי רגישות הידרולוגית גבוהה, ויש להתחשב בהם בעת התכנון.

לפני מספר שבועות פנה פלג למנכ"ל משרד הנוף, אהרן סביר, וביקש כי בבחות המגבש את הצעות הפיתוח ישולב יועץ סביבתי מהמשרד לאיכות הסביבה.

מרכז תחבורה חדש יוקם בעכו בתוך כשנתיים

(עתים). מרכז תחבורה חדש יוקם בעכו וירושלים בתוך כשנתיים, בהשקעה של כמה מיליוני ש"ח. כך מסר שר התחבורה, ישראל קיסר, לראש עיריית עכו, אלי דה קסטרו.

המרכז החדש עתיד לשרת את כל הגליל המערבי וישלב שירותי תחבורה ציבורית, מסחר ושירותי דרך. תוצות ההסעה במרכז החדש שתיהנה ממחצות והעלייה לאוטובוסים תתבצע מבעד לדלתות אוטומטיות שייפתחו עם כניסת האוטובוסים לתחומי התחנה.

במשרד התחבורה מתכוננים לשלב את המרכז בסטלוב מסילת הרכבת הקיים והמתוכנן לקום בעיר. המכרז לביצוע המרכז החדש יפורסם תוך מספר חודשים על־ידי משרד התחבורה ומנהל מקרקעי ישראל.

מעיריית עכו נמסר, כי מימון המרכז ייעשה על־ידי זמנים פרטיים תמורת זכויות הפעלת המקום.

אושר שינוי יעוד קרקע חקלאית

מאת כתבנו הכלכלי

הודעה למשיחה על קרקע חקלאית אושרה בשנת 1994 שינוי יעוד קרקע חקלאית בהיקף של כ־50 אלף דונם. הודעה הנישה למנכ"ל משרד הפנים ד"ר על היקף פעולותיה לשנת 1994.

מהדו"ח עולה, כי שנת 1994 מאופיינת בפעילות רבה ומגוונת של אישור תוכניות הן בהליך הרגיל של הודעה – בהתאם לחוק התכנון והבנייה – והן לפי חוק הליכי תכנון ובנייה (הוראת שעה) – החלל"ם.

עם זה, בפועל חלה האטה בהפקדת תוכניות חדשות החלות על קרקע חקלאית מוכרות.

עזוקי ההון בעולם / ביל כספי

מדדים כלכליים טובים בארה"ב

אתמול פרסמו כמה מדדים כלכליים טובים בארה"ב, בלי שלדבר היתה השפעה חיובית כלשהי על הדולר.

מדד המחירים הצרכנים עלה ב־0.20 אחוזים, ואילו הייצור התעשייתי עלה ב־0.50 אחוזים. משמעות הדבר: יש צמיחה מואטת במשק האמריקאי אשר אינה מלווה בלחצים אינפלציוניים.

אך, כאמור, לדבר זה לא היתה השפעה חיובית כלשהי על הדולר, ועדכו של המטבע האמריקאי ירד לעומת רוב המטבעות החשובים אך בעיקר לגבי הין היפני.

הבנק המרכזי היפני ניסה להתערב בפעילות בשוקי המטבע, כלי שהדבר יפגיע כהוא זה על השוקים. היו הצעים דולרים, ומשום כך ירד ערכו של המטבע האמריקאי בשעות הצהריים של המסחר לרמה של 1.3890 מארק, 1.1530 פר"ש ולשפל שלא היתה כדוגמתו מאז סוף מלחמת העולם השנייה לגבי המטבע היפני: 89.58 ין.

הירידה של הדולר לגבי הין הכניסה את הסקטור העסקי היפני ללחץ. המשך הירידה בשער הדולר השפיע אתמול על וול סטריט, אם כי יש בדוקרים שאומרים שזה היה בגלל מגמה של מיצוש רווחים אחרי עליות השערים הגדולות שהיו ביומיים האחרונים בחל סטרים.

אתמול ירד מדד הראו ג'ונס בשעות הצהריים של המסחר לרמה של 4,032.49, ירידה חצי יומית של 16.26 נקודות. הצעים היו אתמול גם בשוק אגרות החוב, ומשום כך ירד מחיר אגרת חוב ארוכת טווח של ארה"ב ל־23/32 104 נקודות.

בקרב המניות הישראליות היו אתמול מגמות מעורבות, תוך כדי ירידה. מדד הישראלית כפי שנקבע בשוק המניות העתידי של שיקאגו עלה ל־125.03 נקודות, עלייה חצי יומית של 0.04 נקודות.

בשוקי נייות הערך המשובים האחרים באירופה המערבית ובמזרח הרחוק היו אתמול ביקשים, למרות שהירידה בשער הדולר פוגעת בהם כלכלית משום הפגיעה ביצוא מדינות אלו לארה"ב.

קרנות נאמנות

נכון ליום 15.3.95

הקרן	מחיר היחידה	מחיר הפדיון	השינוי בנקודות	השינוי באחוזים
אב	11241.59	11167.91	-61.25	0.55%
אבוקה	1416.22	1390.28	9.31	0.67%
אביר	142.55	147.05	-0.68	0.46%
אגוז	814.72	799.84	0.67	0.08%
אגם	311.04	309.12	0.88	0.29%
אדום	736.35	722.87	5.51	0.77%
אוירנרין	78.54	77.05	0.14	0.18%
אוירנרין שקלה	101.65	101.30	0.04	0.04%
אוסיר	417.95	415.22	-0.57	0.14%
אחר אג מדינה	118.77	118.78	0.16	0.13%
אחר במישה	66.02	64.91	-0.21	0.32%
אחר מניות	71.84	70.62	0.31	0.44%
איד	738.74	734.06	-4.15	0.57%
אורלי	960.75	954.90	2.18	0.23%
אריון	156.54	153.53	0.22	0.14%
ארנן	2862.88	2809.96	7.20	0.26%
אחריות אגח סד	307.20	303.22	0.67	0.22%
אחריות במישה	370.53	363.52	-3.06	0.85%
אחריות מניות	243.05	238.26	2.54	1.08%
אחריות נדלן	176.03	172.13	-2.66	1.57%
אחריות נפט וגז	135.33	132.44	0.75	0.57%
אחריות	131.33	128.81	0.81	0.63%
אחריות מטח אגח	120.17	119.27	28.05	31.26%
אחריות תשב חוץ	87.25	85.56	-34.03	-32.06%
אטלס פקן	91.86	89.73	0.55	0.61%
אילן 1	160.69	156.49	0.70	0.69%
אילנות 90	164.13	162.07	0.76	0.46%
אילנות בסחר	109.70	108.98	0.36	0.06%
אילנות מלבנים	55.83	56.12	-0.53	0.63%
אילנות כרם	128.03	125.70	1.18	0.94%
אילנות מעיף	115.80	115.24	-0.15	0.13%
אילנות פיננסים	58.31	57.26	-0.42	0.77%
אילנות שחקים	45.78	44.94	0.41	0.91%
אילנות תקשורת	53.51	52.52	-0.44	0.85%
אינקס במישה	96.38	94.20	0.60	0.64%
איתן	230.81	226.48	0.30	0.13%
אלון	1536.06	1507.77	-2.57	0.17%
אליות ביטוח	54.91	53.86	0.06	0.11%
אלסיג	308.30	304.81	0.40	0.13%
אמיטה כלל מניב	78.67	77.08	0.25	0.32%
אמירים קרן נאמנות	87.30	86.95	0.40	0.47%
אנליסט אג חברה	194.43	190.97	-0.98	0.52%
אנליסט אג מדדים	290.85	286.34	0.61	0.21%
אנליסט אגרסיבית	94.73	92.24	0.84	0.92%
אנליסט איזוטה	111.90	109.21	0.66	0.61%
אנליסט במישה	479.47	462.61	3.59	0.78%
אנליסט כספים	102.91	102.70	0.06	0.06%
אנליסט מניות	737.00	717.91	5.37	0.75%
אנליסט תעשיות	229.31	223.30	1.68	0.76%
אסוף	167.18	165.14	1.03	0.63%
אפיקים אגח	180.83	178.40	2.06	1.17%
אפיקים נמישה	116.88	115.02	1.68	1.49%
אפיקים חדל	126.64	122.82	0.78	0.61%
אפיקים מניות	180.46	172.55	2.13	1.22%
אפסילון 36	59.17	58.87	0.27	0.46%
אפסילון אג חברות	85.81	85.52	0.48	0.56%
אפסילון אג מד	134.35	133.66	0.41	0.31%
אפסילון מניות	119.62	118.87	0.76	0.64%
ארז	216.32	212.23	0.88	0.42%
אש	529.56	519.26	3.57	0.69%
אשל	528.13	518.34	1.39	0.27%
אתגר	100.47	98.62	0.23	0.22%
אתרוג	722.19	708.80	4.04	0.57%
בדולח	587.51	576.63	2.54	0.44%
בונד	127.76	125.91	0.78	0.62%
בזרסון במישה	64.28	63.76	0.35	0.56%
בטוחה 30 פלוס	119.19	117.58	1.17	1.01%
בטוחה אגח מדינה	1702.23	1679.19	-3.64	0.22%
בטוחה אגח	2145.75	2117.09	1.475	0.70%
בטוחה במישה	1945.70	1919.78	8.21	0.43%
בטוחה חדל	131.61	128.28	-0.05	0.04%
בטוחה מניות	3226.68	3183.10	18.30	0.58%
בלוך דיוטשסין במישה	103.71	100.68	0.52	0.52%
בסל	131.16	129.39	1.09	0.85%
בזון	141.89	140.27	-0.72	0.51%
בריש	2175.69	2135.49	-8.74	0.41%
בראשית	51.33	50.68	0.30	0.60%
ברק	1802.56	1768.08	6.84	0.38%
גביש	4567.08	4537.79	9.53	0.21%
גבע	297.54	293.52	0.86	0.29%
גזון	488.87	483.24	0.61	0.13%
גיא	448.98	443.09	1.96	0.44%
גל	72.93	71.93	0.30	0.42%
דובבון	1668.61	1638.21	7.67	0.47%
דיבידנד פרס אגח	108.14	106.45	0.59	0.56%
דיבידנד פרס במיש	112.34	109.96	-1.02	0.94%
דיבידנד פרס כרם	85.24	83.48	1.05	1.28%
דיבידנד פרס מניות	68.69	67.05	0.67	1.02%
דוכס	173.92	170.72	0.35	0.21%
דולב	682.83	670.26	-0.03	-0.00%
דלת	180.72	178.46	-0.10	-0.06%
דוחן	854.49	829.72	-2.06	0.25%
דקל	1915.21	1880.10	-6.50	0.35%
היט	1482.21	1466.70	-30.37	0.71%
הון ופקן	62.61	61.46	0.20	0.33%
הולך	105.11	104.78	-	0.00%
הייטק 92	186.17	184.45	0.54	0.29%
הילל	140.37	138.86	1.66	1.20%
הילה	384.40	382.87	0.50	0.13%
הנדה	805.05	796.01	5.23	0.66%
הראל לביא	140.23	138.19	0.19	0.12%
הראל לביא מניות	98.17	92.56	0.50	0.54%
הדר	356.46	351.67	0.64	0.18%
זיו	436.65	430.63	0.96	0.22%
זיגר ברגע פיננסל	73.17	73.17	0.06	1.35%
זיק	299.97	295.01	2.76	0.95%
חכי אבלבן סחר	93.55	92.84	0.25	0.22%
חדל	214.13	209.25	0.46	0.22%
חלבין	343.83	343.83	0.15	0.04%
חלמיש	232.06	229.45	0.30	0.13%
חץ	387.67	387.67	0.26	0.07%
טוסו	336.93	330.37	0.44	0.14%
טכלו	80.08	80.26	-0.28	0.35%
טרקס 5	134.58	132.45	-0.42	-0.32%
יבול	524.48	514.72	0.61	0.12%
ירמלים	711.81	698.65	7.10	1.03%
ירמוה	164.03	160.97	0.55	0.34%
ילי אגח מדינה	104.51	102.72	0.17	0.17%
ירחות	2106.75	2063.86	19.64	0.96%
יעד	188.82	185.22	0.19	0.10%
יעד במישה	71.44	70.69	-0.31	-0.44%
יער	61.48	60.77	-0.02	-0.03%
יערה	425.98	418.10	0.79	0.19%
ישראל אמריקה	118.92	116.04	-0.92	0.80%
סיבר	109.73	108.44	0.43	0.40%
כימיקל פקן	74.71	73.33	-0.01	-0.01%
כלל אג"ח מד	345.01	338.88	-0.59	0.17%
כלל אג"ח 50	105.48	104.16	-0.62	0.60%
כלל אג"ל 25	137.27	136.08	-0.22	0.16%
כלל אג"ל 50	145.01	143.85	0.70	0.49%
כלל במישה	883.40	866.97	4.98	0.58%
כלל אסיה	113.21	113.15	0.04	0.04%
לקוח אמריה	97.39	96.56	0.53	0.55%
לקוח אמנה	195.63	192.05	0.13	0.07%
לקוח אמקור 5	572.25	558.73	3.75	0.68%
לקוח דוכסת	503.04	497.50	2.80	0.57%
לקוח אמר	545.76	539.73	4.92	0.92%
לקוח ותיקה	444.89	435.93	-	0.00%
לקוח יסודי	118.93	118.21	0.02	0.02%
לקוח סחר	302.24	296.67	0.86	0.29%
לקוח עלית	90.12	88.47	1.50	1.72%
לקוח עסקית	474.39	465.68	0.87	0.19%
לקוח עתידי	418.58	410.91	1.06	0.26%
לקוח צמיחה	501.69	492.42	1.26	0.26%
לקוח קשרים	105.89	104.94	0.39	0.37%
לקוח רוחם	73.02	71.34	0.02	0.02%
לקוח שמעון	67.07	65.86	0.65	1.00%
לקוח שקוף	149.49	146.73	0.36	0.25%

הקרן	מחיר היחידה	מחיר הפדיון	השינוי בנקודות	השינוי באחוזים
להקשיבנו	167.28	166.03	0.88	0.53%
להקשקאי	124.06	121.78	1.37	1.14%
להקתמר	268.10	265.13	0.69	0.26%
להקתעיות	47.82	46.99	0.87	1.89%
למשקיע	387.23	382.80	2.93	0.77%
לקיד	1163.45	1141.83	15.00	1.33%
לשם	1071.62	1059.75	1.92	0.18%
מבחר	403.51	400.06	0.47	0.12%
מגמות	1220.11	1209.76	1.52	0.13%
מבנה	247.24	245.15	3.07	1.27%
מניב	187.04	183.23	2.77	1.54%
מנר	699.45	695.52	0.17	0.02%
מנדל אב מניות	47.94	46.87	1.27	2.76%
מנוון	1393.06	1380.98	3.54	0.26%
מנור פיננסי	67.28	66.72	0.54	0.82%
מד דיקלה	120.72	99.26	0.36	0.36%
מד מעוף	118.44	117.69	0.20	0.17%
מזרחיאל	117.12	115.72	0.36	0.31%
מאר	1036.90	1028.11	5.18	0.51%
מורה 5	125.49	123.53	1.60	1.31%
מתן	83.96	82.84	0.85	1.04%
מאתי אייל	69.50	69.13	0.24	0.35%
מיתרי אביה	72.59	72.14	0.48	0.67%
מכמר	169.38	166.31	1.06	0.88%
מיטב אגח מד	3473.32	3469.68	10.06	0.29%
מיטב מחקיחל	38.55	38.06	0.26	0.72%
מיטב נמישה	1478.80	1461.92	15.17	1.05%
מיטב ברית	211.98	210.19	0.25	0.26%
מיטב מניות	140.18	138.45	1.35	0.99%
מיטל	316.37	313.71	0.15	0.05%
מירב	108.83	108.39	0.22	0.20%
מכלול	470.35	461.72	3.61	0.79%
מלבדית	206.16	202.32	-0.09	-0.04%
מסגר	187.04	185.35	0.65	0.35%
מעוף	104.01	102.09	1.10	1.09%
מעגל	60.98	60.49	0.48	0.67%
מעיר	2318.60	2298.50	6.45	0.28%
משעים נמישה 50	99.05	97.28	0.27	0.28%
מעיין	1006.59	999.95	1.39	0.14%
מעלה מעוף טרץ	112.75	110.66	-0.16	-0.14%
מפעל	74.66	78.97	0.80	1.03%
מקפה.	883.93	876.14	0.21	0.02%
מרחוב	640.32	636.47	1.50	0.36%
מרום (נ.ק.) אביה	107.55	106.02	0.20	0.19%
מרום	4354.89	4317.78	5.51	0.13%
מרכזת ובית מרינה	96.83	96.07	0.14	0.15%
מרבית מניות	53.10	52.46	0.29	0.56%
מרכזת מעוף	111.95	111.69	-0.20	-0.18%
מרץ	317.73	315.11	0.68	0.22%
משאבי טבע	55.87	54.85	-0.08	-0.15%
משתנים	201.84	201.22	0.91	0.46%
נטר.	547.22	539.80	-2.95	0.55%
נוף	266.64	266.38	2.48	0.94%
נחשון	0.00	69.09	-	-
נכיף	1263.00	1248.61	2.01	0.16%
נילי	685.09	675.43	8.01	1.20%
נכיבה קונטינטל	45.94	45.09	0.27	0.60%
נר	177.69	176.54	-0.27	-0.15%
נשיאה אגח תבורות	118.57	117.82	0.82	0.70%
סגולה	251.23	246.56	-0.08	-0.03%
סיגמא אגח מדינה	102.46	101.10	0.10	0.10%
סיגמא נמישה	74.16	73.30	0.92	1.28%
סיון	136.53	134.62	0.96	0.72%
ס

התעשיינים מציעים לשנות את החוק לעידוד השקעות הון

מאת אמנון אסד

התאחדות התעשיינים מציעה להכניס שינויים בחוק לעידוד השקעות הון. את השינויים מציעים התעשיינים לבצע משנת 1996 ואילך, בזעד שבו יפוג תוקפו של החוק בנוסחתו הנוכחית.

את ההצעה לשנות את החוק העלו אתמול בנב"ל התאחדות התעשיינים, יזדם בל־הובסקי, וראש אגף הכלכלה בהתאחדות, דוד גוברמן, בהחלך דיון שקיימה בנושא ועדת הכספים של הכנסת.

בכסגרת השינויים בחוק, מציעים התעשיינים להרחיב את הבסיס שעליו ניתנות ההטבות. לדבריהם, יש לכלול בבסיס זה, הכולל היום רק השקעות בהון פיזי, גם את ההשקעות בסעיפים הבאים: שיווק, הון אנושי, רכישת ידע ופטנטים, זכויות ייצור, רכישת טכנולוגיות ועוד.

גם מציעים התעשיינים לתת הטבות לא רק ליצוא אלא גם למוצרים מהליפי יבוא ולחזק את מסלול הפטור ממס.

לדברי נציגי התעשיינים, מתן עידוד להשקעות אינו מספיק לפיתוח כלכלי באזורי הפריפריה ולכן יש למצוא חלופות לחוק לעידוד השקעות הון כדי לסייע לעדי הפיתוח ולאזורים המרוחקים ממרכז הארץ.

בנוסף, הציעו בליזובסקי וגוסמן לחברי הוועדה, לבצוא כלים מתאימים לעידוד השקעות אסטרטגיות על ידי משקיעי הון. את כל השינויים המוצעים, אושרים בציבור התעשיינים, חיוניים לבצע לתקופה שלא הפחת מחצי שנים, וזאת כדי ליצור ודאות במערכת הכלכלית ולמשקיעים.

"מי קבע שהתמ"ס ינהל את קרנות המחקר של משרד המדע"?

מאת אמנון אסד

"קשה לי להבין איך הגעתם לרעיון הזאת, שבשרד התעשייה והמסחר ינהל גם את קרנות המחקר הבינלאומיות של משרד המדע". כך כותבת שרת המדע, שולמית אלוני, בכתב ששיגרה אתמול לשר האוצר, אברהם שוחט.

את מכתבה שיגרה אלוני בתגובה להחלטה שקיבלה שלשום ועדת השרים להפרטה, לפיה תוקם ועדה בינמשרדית שתקבע בסגרת להקצת קרנות מחקר רב־לאומיות.

במקביל, הגישה אלוני עידוד על ההחלטה גם לוועדת השרים לכלכלה. לדבריה, בהחלטת הוועדה עולה, כי פעילותו המוכפת של משרדה בתחום קרנות המחקר זקוק לאישור ועדה חיצונית.

במכתבה לוועדת השרים מגדירה השרה אלוני את ההחלטה שהתקבלה כמחדה ואומרת, כי היא רואה בה פגיעה חמורה בחופש הפעולה של משרד המדע במסגרת תקציבו ותוכניות העבודה המאושרות שלו.

פנייה למבקרת המדינה לחקור את פרשת בניית ה"שלדג" ב־22 מ' ש"ח

אלמוג: לפרויקט אין שום קשר עם הפסדי או רווחי המספנה

מאת אורי שדרן

יו"ר ההסתדרות במרחב חיפה, ברוך זלץ, מבקש ממבקרת המדינה לחקור את פרשת בנייתה של ספינת ה"שלדג" במספנות ישראל – פרויקט שלדברי זלץ דידוד את מצבה הכספי של המספנה לשפל המדרגה, ואשר המנכ"ל, זאב אלמוג, החליט לבנותו "מתוך יצר הרפתקנות, בהיותו מפקד חיל הים לשעבר, באשר איש לא ביקש זאת ממנו", כדברי זלץ.

זלץ ציין, כי ה"שלדג" עלה למשלם המיסים הישראלי כ־22 מיליון ש"ח, וכי באותם ימים היה המפעל במעמד של פיזוק זמני. עוד טען יו"ר המרחב, כי אלמוג ניסה לעניין מספר בכירים בחיל הים ברכישת הספינה, וכולם השיבו את פניו ריקם, האלוף המנב"ל לא ויתר על הרעיון, אף שידע שסיכוי הכניסה שואפים לאפס.

"מכל האמור לעיל", הוסיף זלץ, "מצטיירת תמונה קשה של בזבוז כספי ציבור על כלי שיט יוצאי־דופן המונה כלשהי, או הצהרת כוונות מרוכסים פוטנציאליים בארץ או בעולם.

"החכוך הוא שאלמוג הטיר על פרויקט יקר, כאשר שולחיו – סגנו הנבחרים הרשמי ורשות החברות הממשלתיות – אינם מרסנים אותו, אינם מפקחים על מעשיו ואינם דורשים הסברים לכשל הניהולי בפרויקט זה". לדברי איש ההסתדרות, הכסף שהושקע בבניית ה"שלדג" יכול היה לפתוח את הדיונות עובדי המספנה כיום.

יו"ר ההסתדרות במרחב חיפה מבקש, אפוא, מגרים בדרגות, לחקור ולברר את הנסיבות שגרמו להחלטה לבנות את הספינה, את מידת אחריותו של המנב"ל אלמוג ואת מידת אחריותם של כלנס הנבחרים הרשמי ושל רשות החברות הממשלתיות.

זאב אלמוג מגיב "אני אומר באחריות: אין שום ואין יסוד אף לא לעובדה אחת ולנתונים. אבוך על כך שמבקרת המדינה תיכנס לעומק נושא ה"שלדג". לפרויקט אין שום קשר עם הפסדי או רווחי המספנה.

"ב־92' הגיעה המספנה לדוח תפעולי לראשונה מזה 11 שנה. רווח תפעולי היה גם במחצית השנייה של 94' אחרי הפיטורין, זאת בלי כל קשר ל"שלדג", או למחות ה"שלדג". הדברים שנאמרים ע"י המבקרת נובעים מבורות ומחוסר התמצאות בנושאים האלה".

התעה"א עורכת מסע למכירת 18 מטוסי כפיר

מאת אריה ארד

התעשיה האווירית מגבירה את המסע למכירת 18 מטוסי כפיר בתוספת מערכות נשק מתקדמות לפיליפינים. שבועון התעופה הבריטי "פליט" מודיע, שישראל מציעה את הכפיר C10, שהוא דגם בתר־מנוע. קדם הציעה את דגם C7.

המטוס מצויד בכ"ם חדיש, מערכת ניווט בטוחה ותאי־טיסים חדשנו. נוסף על כך מוצע לצייד את הכפיר C10 בטילי אוויר אוויר פיתון 3, המתביתים על קרינה אינפראדאומה, בפצצות מונחות לייזר ומערכות נשק נוספות שפרטיהן לא נודעו.

על התקציב הפיליפיני מתודים גם האף A/B16, המיג 29, המיראד 1 והציסה הדרום־אפריקאי. ההחלטה אמורה ליפול עוד השנה.

שיבוח מכ"ם המיג 21

התעשיה האווירית מציעה גם שיבוח של המכ"ם המיושן של המיג 21. "פליט" מודיע, שכבר נחתם חוזה אחד. מדובר בשיבוח זה, שכן הוא מבוסס על המכ"ם הקיים.

השיבוח כולל תצוגה על צג רב־תכליתי חדש בתוספת תצוגה עילית וכן מחשב משימה, מחולל תצוגה ומערכת ניווט חדשים.

דגם האב של המיג המשובח נבנה כבר במפעל לחיב של התעשיה האווירית וטיסתו הראשונה מתוכננת ליוני.

מחר בדבר

תלמידים על הנייר
כשני שלישים מהתלמידים העולים סובלים ממצוקה
ישראל לנדרס

הבלוף הגדול
70 ארוז מכספי המגבית נשארים באמריקה
נתן רועי

נפט או אן.פי.טי
מה חיוני כאן לאמריקאים
אמיר אורן

"הטלוויזיה שלכם משרתת את החמאס"
הבעיות של ערפאת
דניאל בר־סימון

יום המותק, עידן האיוולת
הפמיניסטיות לוחמות בחזיתות הלא נכונות
טדי פרויס

למי שאוהב שירה
שיחות עם משוררים לרגל פסטיבל ירושלים
שי לוין

דני בלוך, דן אבידן, אמנון אטד, ונראה איזנברג, אביב אלחסיד, מוטי בסוקן, אלי ברנר, שלמה גינוסר, יאיר גרבוז, אפרים דוידי, עליזה ולך, אביבה זלצמן, דן חמיצר, שמואל טל, אבנר כץ, און לוי, מושיק לין, לוי מורב, צבי מרום, אמיר נוימן, יוסף נוימן, מיכל סלע, כאמילה ערארף־בדר, מירי פז, יעל פשביין, ורדה צימרמן, גדעון קוץ, אורי קרמן, דני קרמן, תומר קרמן, פזית רבינא, אליהו שרייבר (חוטולי)

משא דבר־השבוע דבר שישי

דבר אחד

תרשים 3 : מספר קרנות הנאמנות לפי מנהליהן : 1990 - 1994

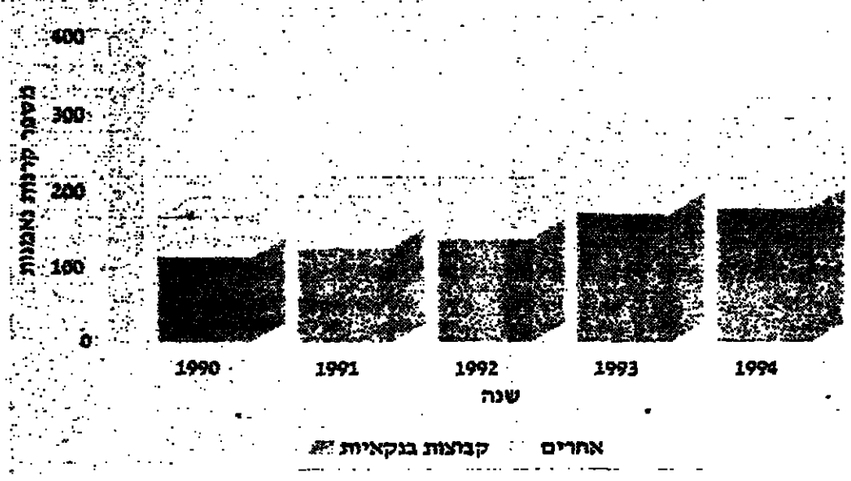

בגרפים אלה מרוכזת הרשימה הנייחת עיך חברות מוחזקות בידיה על פעילותה לשנת 1994. בתמונה מספר קרנות הנאמנות לפי מנהליהן ושווי נכסיהן בשנים 1990–1994.

צפויה עליית מחירי דירות יד־שנייה לאחר חג הפסח

מאת רן הלוי

יו"ר מלר"ן, ארנון מתוכי בר"ן, חיים קאופמן, הערך שלשום בישיבת הנהלת הארגון, כי לאחר חג הפסח צפויה עלייה של כחמישה אחוזים במחירי דירות יד־שנייה באזור המרכז. לדברי קאופמן, כבר עתה מורגשת עלייה במחירי השכירות של דירות בגוש דן.

בעסקי הקבלנים והמתווכים נרשמה בחודשים האחרונים האטה, ובמלר"ן מעריכים כי זו תוצאה של נטייה קוני הדירות "לשבת על הגדר" בציפייה לראות את תוצאות מדיניות הממשלה המכוונת למתן את עליית מחירי הדירות.

נמסר, כי גם בשנים קודמות עלה נפח רכישת הדירות לקראת תום שנת הלימודים בבתי הספר והגנים. קאופמן הערך, כי יכולת הממשלה להשפיע על מחירי הדירות במרכז הארץ מוגבלת, בהיעדר עתודות קרקע ומיעוט בבעלות המדינה.

לא ייגבה מע"מ מרשויות מקומיות על עבודות פיתוח ציבוריות

מאת רן הלוי

שלמונות מס ערך מוסף הסירו את תביעתם לתשלומים מהרשויות המקומיות על עבודות פיתוח ציבוריות המתבצעות ביישובים. לפני כחודש פנה יו"ר מרכז השלטון המקומי ראש עיריית נתניה, עדי אלדר, לשר האוצר, אברהם שוחט, וביקש להודיע למע"מ לחדול מהגשת תביעות לתשלומים אלה, עד שיתקיים בירור יסודי לגבי נדישה זו השגויה במחלוקת משפטית וכלכלית קשה.

בפנייתו לשר האוצר ציין אלדר, כי באחרונה הגבירו שלמונות מע"מ את תביעותיהם לרשויות המקומיות ולחברות העירוניות לשלם מע"מ על ביצוע עבודות פיתוח ציבוריות. "תביעות שלפי חוות הדעת המקצועית שהועברו אלי משוללות כל יסוד ובוודאי שגויות במחלוקת", כתב אלדר.

הוא תבע לקיים דיון מקיף בעניין כדי להגיע להסכמה באשר לדרך הפעולה הנכונה, היעילה והכלכלית ביותר שעל הרשויות המקומיות לנהוג בנושא זה.

כעת נמסר למרכז השלטון המקומי, כי הנהלת מע"מ נענתה לתביעה והסירה את תביעתה לתשלומים עד לבירור יסודי של המחלוקת. הסרת התביעה תמנע הפסקת בנייה ביישובים רבים, שעמדה להיכנס לתקפה אם שלמונות המע"מ היו עומדים על התשלום.

ועדים ועובדים / אפרים דוידי

הגנת השכר והענשת המעסיקים

הצעה לתיקון חוק הגנת השכר שיזם יו"ר האגף לאיתור מקצועי, ח"כ עמיר פרץ, הוגשה אתמול בכנסת. לדבריו, "הצעת התיקון נועדה לספל בשתי בעיות חמורות הקיימות כיום בתחום הכרת העובד את זכויותיו. הבעיה האחת קשורה בהבנת תלושי השכר. עובדים רבים סבורים כי הוא כתוב בשפה זרה. הבעיה האחרת קשורה בידיעת זכויות העובד בתחומי שכר: ניכויים משכר ואופן יישום וסיוחיו על ידי המעביד". לדברי ח"כ פרץ, חוק הגנת השכר כפי שהוא מנוסח כיום "אינו ענה על בעיות אלה, הוא כללי ואינו מפורט דיו".

ח"כ פרץ מציע, כי בתלוש השכר יפורטו מקורות הנתונים על פיתום משולמים רכיבי השכר ומבוצעים ניכויים מהשכר. "באופן זה לעובד יהיה קל להתחקות אחר זכויותיו הנובעות מסכך מקורות שונים כגון: חקיקה ראשית, חקיקת משנה וצווי הרחבה, הסכמים והסדרים קיבוציים, וחוזים אישיים".

פרץ הציע שכל עובד יוכל לקבל עותק מהחלק הון בפנקס השכר, ללא פגיעה בפרטיות. יתר העובדים באשר לתנאי שכרם". ח"כ פרץ מציע עוד, כי ינהל פנקס ההסכמים והסדרים וקיבוציים וצווי הרחבה, שיהיה פתוח לעיון העובד במטרה לצמצם מצב קיים, לפיו העובדים אינם מודעים לזכויות המגיעות להם.

עוד מוצע, כי תוטל חובה בחוק על המעביד, ליידע את העובד על מועד קבלתו לעבודה, על תנאי עבודתו, וזכויותיו וחובותיו כעובד. ח"כ פרץ גם הציע אתמול "להטיל סנקציות בצורת קנסות על מעבידים שהפרו את ההוראות.

"בגין כל עובד שלגביו נעברה העבירה, שר העבודה והרווחה יקבע את גובה הקנס". להערכת פרץ, יישום הסעיפים תיקון החוק יקל את הסרדת יחסי העבודה. "הצעה זו תצמצם את מידת הפרת הסכמי השכר ע"י המעבידים, אשר יחויבו בביחול תרשומת מפורטת ויעילה".

פרץ מסביר את הצורך בהכנסת התיקון באמצעות דוגמה, לפיה מעבידים רבים נוהגים לשלם לעובד במקום שכר, תוספת טלפון. "הגנה זו בתלוש היא שקרית ובאה להימנע מתשלום מס ובכך להוסיף את עלות שעת העבודה של העובד.

"ואילו, העובד מפסיד חלק זה משכר היומי לחישוב שעות נוספות, פנסיה, פיצויי פיטורין, ביטוח לאומי, אבטלה וכל ההטבות הסוציאליות הנוספות", אמר ח"כ פרץ.

על התיקון להצעת החוק חתומים: חברי הכנסת, חיים רמון (יו"ר ההסתדרות), חיים אורון (גזבר ההסתדרות), רן כהן (יו"ר בית הנבחרי ההסתדרות), דליה איציק (יו"ר ועדת החינוך של הכנסת) ובני טמקין (חבר ועדת העבודה והרווחה של הכנסת).

עובדי השקם רוצים חקירה

יבר ועד עובדי השקם, יצחק מיאל, פנה אל מבקרת המדינה בבקשה להפעיל את סמכותה לקיום ביקורת מקיפה בכל ההכסים והקשורים בסכירת מניות המדינה בחברה בין הנדשים אוקטובר־דצמבר 1994".

בפנייתו טען מיאל, כי "בעשה תרגיל חשבונאי כדי להצדיק פיטורים של מאות עובדים". עוד טען מיאל, כי ב־25 בנמבר אשתקד אמר מנכ"ל השקם דאז שכנה "בכיר בחברה", מרדן נאמן, כי "ברבעון השלישי של 1994 הגיע השקם לאיזון תפעולי־פיננסי".

יומיים לאחר מכן נמסר, כי זו היתה "הנחה חסרת אחריות". לאחר מכן פורסם, כי הפסדי חברה ברבעון האחרון של אותה שנה היו כ־54 מיליון ש"ח.

"מתעורר החשד, כי לכאורה ההפסד לא היה אלא תרגיל חשבונאי שנעוד להכין את הקרקע לפיטורי מאות עובדים", כותב מיאל ומוסיף: "בכך ניסו להמעים בערך המחוזה ולסייע בפיטורי עובדים".

עובדי הנפט בכווית יוצאים למאבק

איגוד עובדי הנפט של כווית פרסם אמש הודעה, לפיה "אם עד השבוע הבא לא נגיע להסכם עם הממשלה, תפרוץ שביתה בחברה הלאומית לנפט". בחברה הבווייתית לנפט שבבעלות המדינה, מועסקים 1,300 עובדים המפיקים נפט ומגדיר. זהו מוצר היצוא מספר אחד של האמירות.

אחד מחברי הנהגת הארגון, מחמד אל־פרזן, מסר: "איננו מתפשרים עימות עם הממשלה, אבל לא נתפשר על זכויות העובדים". לדבריו, הסכמי העבודה לא עודכנו זה שנים, עוד בטרם פלשה עיראק לכווית.

"חברינו נחשבים לעובדים בעלי שכר גבוה, אבל יש עובדים בדרגות הנמוכות שלא קיבלו תוספת שכר משמעותית זה 18 שנה", אמר אל־סרזן והסיף: "אנו תקווה שעד שבת נגיע לסיכום חיובי עם נציגי הממשלה".

פרק ג' הביקורת מונה גינצבורג למ"מ מנכ"ל הקרן לנזקי טבע

מאת נתן דרוי

שר החקלאות, יעקב צור, מינה, בהיעדרו של יושב ראש קרן נזקי טבע, שלמה סמרית, את דוד גינצבורג, מנו יו"ר הקרן, לתפקיד מ"מ מנכ"ל הקרן, אף שבמתתה על פעילות הקרן שהוא היה מראשיה ביקורת חריפה בדו"ח מבקר המדינה.

הביקורת בדו"ח מבקר המדינה סביב פעילות הקרן מודה על ניגוד אינטרסים מובהק. בישיבה האחרונה של ועדת ביקורת המדינה נאמר, כי הוועדה ראוה בחומרה רבה את אי הסדר בחלוקת כספי הפיצויים בגין אסון הטבע.

עוד צוין, כי "קיים ניגוד עניינים בין תפקידיה של הקרן כמבטח נזקים בתחום נזקי הטבע בחקלאות, לבין תפקידה כמעריך הנזקים בעת אסון טבע עליו הכריזה הממשלה ושבהם תישא המדינה. יש להפקיע את סמכות הקרן לנזקי טבע ולקביעת נזקי בעת אסון טבע".

בביר שמקורב לקרן אמר אתמול ל"דבר", כי "הבחש שהתנפץ בהסתדרות קרם עוד וגידים בקרן לנזקי טבע, ושר החקלאות עוד עלול להימצא במצב מביך ביותר כשיתגלו המעשים הדרים בתוך הקרן".

שר החקלאות, יעקב צור, אומר בתגובה, כי ועדת ביקורת המדינה שיבחה בישיבותיה האחרונות את המשרד על יישום המלצות מבקרת המדינה. זאת ועוד: מאז שנתקבלו הנחיות היועץ המשפטי לממשלה בעניין חלוקת הכספים, "לא יוצא שקל אחד ללא החלטה מסודרת של ועדת זכאות".

במשרד היועץ המשפטי לממשלה, שפירסם דו"ח על הדרך שבה חייבים העניינים להתנהל בקרן לנזקי טבע, אין שביעות רצון מלאה ממעמדת הקרן בכלל ומהיועץ המשפטי של המשרד, שלום ברלנר, שמשמש כ־יו"ר בקרן אף שיש בכך ניגוד עניינים מובהק.

עורך הדין ברלנר שיגר בימים האחרונים מכתב בעניין הרשאות שהוטחו נגדו בעניין ניגוד העניינים, שבו הוא מצוי כ־יו"ר בקרן וכיועץ משפטי של הקרן.

במכתבו הוא מציין, כי אין כל ניגוד עניינים בפעילותו וכי הוא מיישם את החלטת היועץ המשפטי לממשלה מה־15 בנובמבר 1994.

דגים שהורעלו בכנרת התגלו בשוק בטבריה

(עתיים). כמויות גדולות של דגים הרעלים כמורעלים, נתפסו ביום שלישי בבוקר על ידי הפיקוח של אגף הדיג.

הדג היום השני, שבו נתפסים בשוק דגים בטבריה משלוחי דגים, החשודים כי ניצודו בעזרת רעל לחרבת ודקים. דגים אלה קלים להשגה לאחר שהם מורעלים בתוך המים.

הפרסומים על זיהום מי הכנרת התגלו כבוגמים, לאחר שהתברר ממצאי הבדיקה השנתית שמקיים משרד הבריאות במי הכנרת.

מהמשרד לאיכות הסביבה נמסר, כי לכל הפירסומים אין כל שחר ואיכות המים בכנרת לא ירדה. עוד נמסר, כי נעשות פעולות נגד מרעילי הדגים, והמשרד לאיכות הסביבה עורך כעת בדיקה יסודיות בכל הנוגע להמשך הדעלות.

צור: אני חרד מחוסר האיזון שבין הירוק ובין האספלט

(עתיים). "נכון שהמדינה עומדת בפתוח של פיתוח אדבבי גדול, אבל אני חרד מכך שאנו לא מוצאים את האיזון בין הירוק לבין הבטון והאספלט", אמר ביום ג' שר החקלאות, יעקב צור, בישיבת עבודה בעדיית חובות.

קדם לישיבה סיר השר צור ברחובות, וחנך את התחבורתה של העיר לרשת מקורות. שר החקלאות אמר, כי במדינה קטנה כבו ישראל, תהיה בעיה חבורה אם נחיה רק עם בריכים סביבנו. הוא אמר, כי השטח שבין גדרה לחדרה הוא המקום הנפוץ ביותר בעולם.

עוד אמר השר, כי בישראל לא יהיר כ־40 אלף חקלאים. לדבריו, אם בעבר חקלאי בודד היה צריך לייצר תוצרתו ל־17 נפשות, הרי שכיום עליו לייצר מוצריו ל־80 נפש. השר הוסיף, כי בישראל מועסקים כ־13 אלף תאילנרים בענף החקלאות.

ריקן הפקולטה לחקלאות ברחובות, יוגו, חן, אמר בפגישת העבודה, כי בפקולטה לומדים כיום 2,200 סטודנטים. יצחק פיינשטיין, מוחיקי חקלאי רחובות, התלונן בישיבה על בצוקת החקלאים ועל היעדר ידיים עובדות, בעקבות הסגר על השטחים. לדבריו, 40 משפחות ברחובות מתפרנסות מחקלאות.

ביום ג' חוברה רחובות למוביל "מקורות". עד היום קיבלו תושבי רחובות את מי השתייה משמנה בארות שבעיר. בעקבות האחת הבגיית, היה צורך רחוף במקורות מים נוספים, ולפיכך התחברה העיר למוביל מקורות.

שערי מטבעות חוץ ביחס לשקל

15.3.95	בנק ישראל שערי		בנק השקלים			בנק לאומי			בנק דיסקונט		
	ש. יציג	בשקלים	יציגות	והמחאות	מכירה	יציגות	והמחאות	מכירה	יציגות	והמחאות	מכירה
ארצות הברית 1 דולר	2.9670	-0.0016	2.9570	2.9785	3.03	2.9584	2.9799	3.03	2.9475	2.9465	3.03
בריטניה 1 ליטרה	4.7061	-0.0345	4.6610	4.7268	4.81	4.6550	4.7208	4.79	4.7501	4.6849	4.82
גרמניה 1 מרק	2.1022	-0.0127	2.0852	2.1146	2.15	2.0847	2.1142	2.15	2.1200	2.0909	2.15
צרפת 1 פרנק	0.5931	-0.0005	0.5876	0.5960	0.61	0.5877	0.5960	0.61	0.5978	0.5896	0.61
הולנד 1 גילדן	1.8738	-0.0011	1.8553	1.8815	1.91	1.8574	1.8836	1.92	1.8896	1.8637	1.92
שוויץ 1 פרנק	2.5294	-0.0072	2.5070	2.5424	2.59	2.5050	2.5404	2.58	2.5497	2.5147	2.59
סכריה 1 כתר	0.4096	-0.0008	0.4048	0.4106	0.42	0.4052	0.4110	0.42	0.4129	0.4072	0.42
נורבגיה 1 כתר	0.4718	-0.0014	0.4669	0.4736	0.48	0.4669	0.4735	0.48	0.4757	0.4691	0.48
דנמרק 1 כתר	0.5245	-0.0001	0.5186	0.5260	0.54	0.5187	0.5260	0.53	0.5289	0.5216	0.54
פינלנד 1 מרק	0.6775	+0.0037	0.6701	0.6796	0.69	0.6698	0.6793	0.69	0.6806	0.6712	0.69
קנדה 1 דולר	2.0999	-0.0076	2.0775	2.1069	2.14	2.0804	2.1098	2.15	2.1113	2.0823	2.14
אוסטרליה 1 דולר	2.2135	+0.0102	2.1880	2.2190	2.27	2.1929	2.2239	2.29	2.2310	2.2004	2.27
דרום־אפריקה 1 רנד	0.8185	-0.0041	0.8106	0.8221	0.83	0.8110	0.8224	0.83	0.8246	0.8133	0.81
בלגיה 10 פרנק	1.0187	-0.0033	1.0096	1.0239	1.05	1.0093	1.0236	1.04	1.0277	1.0135	1.04
איטליה 10 לירות	2.9873	-0.0167	2.9579	2.9997	3.05	2.9588	3.0006	3.05	3.0033	2.9621	3.05
אירלנד 1,000 לירות	1.7525	-0.0121	1.7368	1.7614	1.81	1.7428	1.7674	1.81	1.7681	1.7438	1.80
יפן 100 יין	3.2875	+0.0161	3.2561	3.3021	3.35	3.2497	3.2956	3.35	3.3154	3.2699	3.37
ספרד 100 פזטות	2.3072	+0.0034	2.2838	2.3161	2.41	2.2844	2.3166	2.38	2.3263	2.2944	2.36
יוון 1 דרכמה	4.2280	-0.1272	-	-	4.41	-	-	4.43	-	-	-
פורטוגל 1 אסקודו	0.9049	-0.0124	-	-	0.89	-	-	0.89	-	-	-
אקו/ECU	3.8549	-0.0103	-	-	-	-	3.8709	3.8170	-	3.8736	3.8204

מחטף שלום

אין לכם מנדט

אפשר רק לקוות שאימת דעת הקהל תצליח ברגע האחרון למנוע את הגרועים שבוויתורי הממשלה לערבים או לפחות לדחות את ביצועם עד אחרי הבחירות

אריה אורד

אני היזני במפלגת העבודה מתנהג כמי שכבר השלים עם אובדן השלטון בבחירות הבאות לטובת הליכוד ושותפיו. לא זו בלבד ששר החוץ שמעון פרס וחוגו מדברים על פסק זמן של עשרים חודשים בלבד – כלומר, עד המועד הקיים לבחירות הבאות – להשלמת ההסכמים עם הפלסטינים ועם הסורים ולביצועם, אלא שהוא גם פתח במהלכים לסרפד את שיבוי שיטת הבחירות ולבטל את הפריימרים במפלגתו.

עליפי הכרזות סגנו של פרס, יוסי ביילין, צריך כבר עתה לגשת לעיצוב ההסדר הסופי עם הפלסטינים וההסדר הסופי הוא השלמה עם הקמת מדינה פלסטינית, שבירתה ירושלים. דבריו של סגן־השר ביילין משקפים בדרך־כלל את דעת פרס. לא זכור לי מקרה, שבו התכחש השר לדברי סגנו או התנער מהם.

באשר לגולן, הדברים עוד יותר מפורשים. השר פרס עצמו אמר לסיעתו, שישראל תשלם את "המחיר הבלתי־נמנע" לסוריה, ולביטוי הזה אין פירוש אחר אלא נסיגה מלאה מהגולן.

חמור מכך. ראש הממשלה יצחק רבין, היודע להפיק אימרות־כנף שנונות וכהנה וכהנה, במיוחד כלפי ביילין ופרס, לא הסתייג מהם באחרונה. אדרבא, הוא מוכן לשלוח אותם לייצג אותו בשיחות מדיניות מכריעות עם אש"ף וכעת חותר להבטיח מקום לפרס גם בשיחות עם הסורים, כנראה כדי שיוריד הוא על הנכונות לשלם את "המחיר הבלתי־נמנע" בעד הסדר. את אימרות הכנף שומר לו רבין כלפי האגף הניצי במפלגתו ומחוצה לה. בשיטת בן־גוריון מילמל משהו על עמדות "בכירים בליכוד" כדי להסות את הזיכוכ מהעיקר – נכונותו לוותר על הגולן כולו.

למשלת רבין אין מנוס לוויתורים מרחיקי־הלכת, שהיא מסכמת עם הערבים בעצם הימים האלה. הבלוק החוסם של הקואליציה עומד על קול אחד בלבד, שני הליצים של יעוד אינם מייצגים, כמסתבר, אפילו את עצמם ולממשלה אין רב ציוני, אפילו הצטרפה אליה ש"ס. אילמלא הפיצול בקרב המחנה הציוני, לא היה לרבין גם הקול היחיד הזה, שהקנה לו את השלטון.

יצחק רבין ומפלגתו נבחרו לסיעה הגדולה ביותר בכנסת הנוכחית בזכות הבטחתו להימנע ממו"מ עם אש"ף, לא כל שכן הסכם עימו; בזכות התנגדותו למדינה פלסטינית ולפגיעה בריבונות ישראל על ירושלים השלימה; בזכות התחייבותו שלא לרדת מהגולן גם לעת שלום. התחייבויות אלה זיכו אותו בקולות הצפים שבין המחנה הציני והמחנה היזני. הפרתן הגוברת פותחת פער גדל והולך בינו ובין הבוחר.

רק על רקע זה אפשר להבין את ההתנגדות הגוברת, בינתיים רק באגף היזני של מפלגת העבודה, להנהגת הבחירה הישירה לראשות הממשלה כבר בשנה הבאה, כחוק, ואת התתירה נגד שיטת הפריימרים, שרוקנה הצליחה מאוד לפני שלוש שנים. העובדה, שכמה אישים אולי נהנו בה שלא כהלכה, פוסלת אותם, אולי את מקורביהם, אולי את מפלגתם – בוודאי לא את השיטה.

אף על פי כן פתוח באחרונה – מי אם לא – יוסי ביילין במערכה נגד הפריימרים. פובליציסטים מקורבים מסבירים, שהפריימרים גורמים לנבחרים להיצמד יותר על המידה לבוחריהם. כלומר, ביילין ומקורביו מבינים, מה שכולם מבינים: למדיניות הוותרנית־פיסטנית כלפי הערבים, שהוא מייצג, אין תמיכה ציבורית די רחבה אפילו במפלגתו שלו. את הצעת חיים רמון בדבר פריימרים פתוחים הם מלהזכיר.

שמעון פרס ערמומי ומנוסה מביילין. במקום לתקוף את הפריימרים, הוא יוצא נגד הבחירה הישירה של ראש־הממשלה, שעליה התחייבה מפלגתו לפני הבחירות האחרונות. פרס מקווה, שלמרות ההפסד הצפוי בבחירות על־פי המנות הקיימים, בשיטה הקואליציונית הנוכחית יצליח להרכיב ממשלה כלשהי כדי להישאר בשלטון גם בקדנציה הבאה. בכך לא רק יבטיח את ביצוע הסכמי־הכשל, אלא גם יבטיח את מפלגתו מפני גילויים לא־נעימים, כדוגמת מה שאירע בהסתדרות עם עליית חיים רמון ובני דודו – מקביל בערך לדודים של בנימין נתניהו וחודם.

קיצורו של דבר, הממשלה זוחלת לבצע "מחטף שלום" ביודעין על אפו ועל

(המשך בעמוד 10)

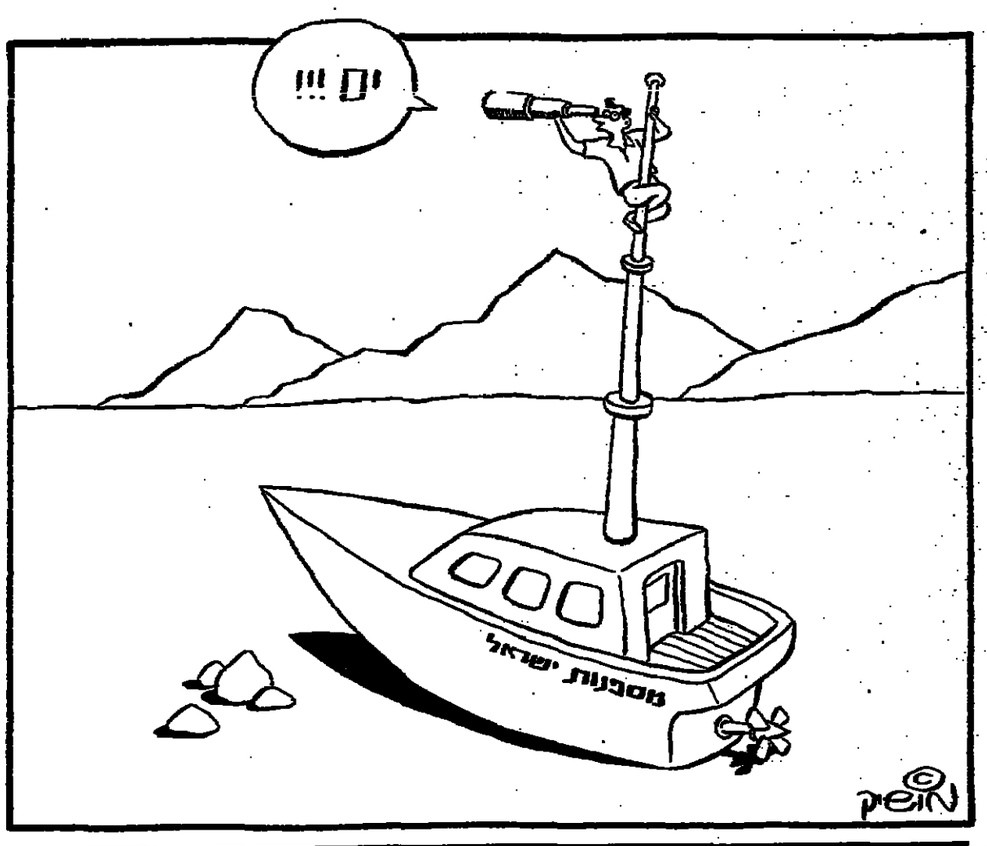

בגדי המבקרת החדשים

שמלה לך מבוקרת תהיי

פליה ותך

אשר טקס חתימה על הסכם שלום נתפס כאירוע סלבריטאי ולא במאורע היסטורי, זוכרים ממנו את רשימת המרואים ולא את הרשם של הטקס ומה. טקס החתימה על הסכם השלום עם ירדן בערבה, לפני כחמישה חודשים, תוייק אפא בתודעה הציבורית בערך "שמלות".

הכותרות בעתונים למחרת הטקס, על הדמיון בין הליפותיהן של המלכה נור והילארי קלינטון, גנבו את ההצגה מכותרות הריחוף על נאומיהם של המנהיגים, על הליפותיהם של ראשי המדינה, שהיו השחקנים הראשיים במיצג הזה, לא בכתבה מלה. מדוע? כי המבקרים הביקורתיים, המתחזים לבעלי טעם ולקובעי טעם, הם בעצם עזרי צבעים – בין בהתעלמותם מהזיהפדמיות של הליפות הגברים ובין בחוסר הכוונתם בנוגעי הצבעים בבגדי נשים, שלא לדבר על קורי המיתאר של גיזרתם. הדמיון בין בגדיהן של המלכה נור והילארי קלינטון היה הרבה יותר קטן מדמיון בין הליפותיהם של הנשיא קלינטון הנשיא ויצמן, למשל.

הדיאלוגים־הקטנים־הקטנים־הזמינה על הסכם השלום עם ירדן לאחור לאחור מחדש, לא בקשר להתקדמות ביישומו, אלא שוב מכיוון המלחמה. במישור "מבט שני" בעדון הראשון, נחשף מעשה שחיתות נוראי של מבקרת המדינה, הקשור ישירות לאירוע הזה. הסתבר, שהמבקרת רכשה לקראת הטקס הנגיבי והמכובד שמלה חדשה אצל גרעון אוברזון על חשבון הציבור.

לגברים בלבד

רק בעקבות תגובתה הסתבר, שלא כצפוקת. מעמדה של מבקרת המדינה, לדבריה, כמעמדו של שר, ושרים זכאים, מימים ימימה, ל"ביגוד רשמי" עליפי הפירוש הבא: פראק, מודגנג קואוט וטוקסידו. המידע הזה מופיע בחוברת "זכויות השרים" ונאמר בו גם, שהשר

מרים בן־פורת היא אשה המקפידה בלבושה, ויש שיאמרו שהיא אף מגזימה בהידורה, אולם השמלה שלה אינה אות לשיבוש מדרי מינהל תקין

יקבל החזר על הביגוד הרשמי "לפי קבלות", כלומר בעצם כלי הגבלת הסכום.

עליפי סוג הביגוד קל להבחין, שהחטבה הזאת נועדה מלכתחילה רק לגברים והרי בממשלות ישראל כיהנו ומכהנות גם נשים, ואשה אפילו כיהנה כראש ממשלה. אתם מעלים בדעתכם את גולדה מאיר בפראק, או בטוקסידו? ואם לא, מדוע לא הושוו מלכתחילה זכויות הנשים השרות למעמד הגברים השרים בהוראה המתירה להן שמלה ארוכה?

מרים בן־פורת לא השלימה עם ההפליה וסברה, שסקס ותימה על הסכם שלום בין ישראל לאחת משכנותיה הערביות הוא אירוע רשמי לעילא ובעלת תפקיד ציבורי דם היא זכאית להשתתפות בהוצאות על הופעתה. לפיכך, המינה שמלה מיוחדת ונועצה ביועץ המשפטי של משרד מבקר המדינה, כדי למנוע לוות שפתיים. הנה התברר, שהפליה בעינה: שלא כמו שרים גברים, או מבקר מדינה גבר, כאשה אין היא זכאית למלא ההחזר, "לפי קבלה", אלא רק להחזר הכולל במשכורתה, ולפיכך חל עליה ניכוי מס הכנסה (במקרה שלה 50 אחוז). הניכוי שניתן בעניינה הוא, שאשה עשויה, שלא לומר עלולה, להשתמש בבגד רשמי גם למטרות אחרות, שאינן רשמיות. כלומר, היא עשויה, חס וחלילה, ללבוש את הבגד גם למכולת, כדי להרשים את שכניה, או לחלופין לקונצרט, או לאירוע חברתי נוצץ.

כל התעסקות בבגדי המבקרת חדשים מעוררת מחשבה, נוגה יש לומר, על הגישה לביגוד בכלל, ובאירועים רשמיים ותגיגיים במיוחד. הגישה המקובלת היא, שהבגד עושה את האדם, אבל גם האירוע. רשל, למשל, תבע מח"כי "צומת" לא לנעול סנדלים למעמד ההשבעה שלהם, אבל את אי־לבישתו חליפה גם באירועים שמקובל להופיע בהם בחליפה הפך לאידיאולוגיה. כלומר, יש בלבוש קודים מקובלים, אבל יש בעלי סגנון אישי שאינם נכנעים להם. אני מעלה בדעתי, שאם יופיע מנשקה קרישמן לטקס הענקת פרס ישראל ב"מדים" שלו – מכנסים קצרים וסוניקה העשויים מכותנת סדינים – הוא יעורר תגובות, אבל יש להניח שהן יהיו סלחניות ומבינות, ולא ביקורתיות. גברים בכלל אינם אובייקט לגיחוך על תלבושתם מעצם טיבה של תלבושתם. כמה הם כבר יכולים למשוך תשומת־לב, או לגרוד הרמת גבה? בעניבה צעקנית, בחולצה שאינה תואמת את הליפתם, בגיזרה מיושנת במיוחד של מקטורנים. ואכן, כאשר שר לובש מקטורנים בצבעים "לא מקובלים" לגבי בעלי תפקידים סולידיים, כמו שמעון שטרית, הוא נתפס כמרגיז עד מגוחך.

לעומת זאת, אם תופיע אשת שר לאירוע חגיגי לא במיטב מחלצותיה, היא תמיט על ראשה ביקורת נוקבת. הרי גם כשהיא אופנתית ומעודכנת יש לכל אחד מה לומר על הופעתה, כי ההתייחסות אליה נטענת על המשגים המעוותים שיש לרחב הציבור על תכונותיו האופנה, המשודרים באמצעות דוגמניות וצלמיהן, בגלל אוריינטציה סקסיסטית. כל מרי הטעם, גברים ונשים, שאינם קוראים נכון את השתקפות עצמם במראה, יודעים תמיד מה פגום בהופעת חלתם.

מרים בן־פורת היא אשה המקפידה בלבושה ויש שיאמרו שהיא אף מגזימה בהידורה. למשל, כל מי שעוקב אחרי הופעותיה התקשורתיות יכול היה להבחין, שביום שבו היא מגישה את דו"ח הביקורת השנתי והיא אחראית בכל משרדי הסלוויזיה, היא מחליפה את בגדיה כמה פעמים ביום – את השמלה/חליפה שלבשה בבוקר, בהגישה את הדו"ח לדי"ר הכנסת, היא מחליפה לרגל הופעתה ב"ערב חדש". ולהופעתה באולפן "מבט", או "מוקד", או תואמו, היא מתייצבת בבגד שונה. יש להניח, שאילולא החליפה בגדים במשך אותו יום, שבו היא עושה כותרות, היו מבקרים אותה על כך כשם שהילארי קלינטון לא קיבלה מחמאות על כך, שביומה הארוך בירושלים (למחרת סקס החתימה על הסכם השלום עם ירדן) לא מצאה לנכון להחליף את בגדיה הופיעה לאחוזת הצהריים לבבודה וכשהתלוותה אל בעלה לכנסת בערב באותה חליפה.

תחום פרוץ

המותר והאסור בעניני ביגוד רשמי אינו מוצק כשם שנושאים רבים אצלנו פרוצים ואינם מוסדרים עליפי היגיון הסביר, ובמיוחד מרכיבי שכר והטבות הנגזרות מתפקידים מסוימים. אילו החקיק "מבט שני" לחריגים ולצופים מופרכים בקרב ממלאי תפקידים במיגזרים ציבוריים שונים והיה מתברר, יש להניח, שלקצין הכנסת – שמשכורתו גבוהה מזו של ראש הממשלה ונשיא בית־המשפט העליון (כ 30,000 ש"ח בחודש) – יש הטבה של קילומטרז' ואולי אפילו ביגוד. השמלה של מרים בן־פורת אינה אות לשיבוש מדרי מינהל תקין.

דבר היום

המתברכים בגולדשטיין

בשבוע שבו הועלה על נס זכרם של יוסף טרומפלדור וחבריו להגנת תל־חי, השבוע שבו צוינו גם אידי מארס, נמצא מי שביקש לדחסם למעלת קדושה את זכרו של הרוצח מחברון, ברוך גולדשטיין. אין זה חידוש שבשולי החברה הישראלית נמצאת קבוצת קנאים פרועים, המוכנים לרצוח ולהשמיד, בדיוק כמקביליהם בצד הערבי, בשירות מטרותיהם. הבעיה הא שהשוליים זוחלים בהתמדה פנימה, אל המרכז – ולפי יחסו של המימסד, הם רשאים לשאוב עידוד לעמדותיהם הנפשעות.

אין די בכך, שאנשי "כך" ועמיתיהם־ריבותם מועלגים וסמוכים של יורשי מאיר כהנא ממצאו את שמותיהם ברשימה מאוקצת של חברים בהתאגדות אסורה. הזמנתם לכנסת, בדרך אורו מתכבד ברשת "חולדת" של הרבעם זאבי, מעניקה להם הכשר שבינו לבין נושמקה השמית מסריח רק כשלשל מרחק־ריחו־הופעתם של ברוך שלמה (מגיל) ושותפיו־נשעות על החתושה שהמערכת המלכותית ושרת יכולת או רצו לפעול נגדם.

הנפנוף בחירות הריבוד ובזכויות הדמוקרטיות מעליב את האמורים להתפעל ממנו. שום חירות, שום זכות, אינה מונעת מהמשטרה לחקור ישראלי חשוד בהסתה, אך המשטרה מפעילה את סמכותה רק כאשר מדובר בערבי המרפים שיר הרמשמעי או המזהיר מפני חידוש האינתיפאדה. היא אינה עושה זאת כאשר אותן מלים יוצאות מפיו של יהודי וכאשר מעריצי גולדשטיין מהללים אותו זאת מעשיו. אם זו אינה הסתה לרצח, משהו פגום בהגיון הישראלי.

התועבה הגדולה ביותר בסיפור הזה־ערבה לגולדשטיין היא מוסרית, במנותק מכל הקשר מדיני וביטחוני. במדינה שוחרנה קצרצר, ראוי שמערכת החינוך תיחוד שיעור לילקח זה, גם למען תפות הדקות הבדוה הנוסה לראות רק בזולת פושעבכנות. בחוקה שנייה, מחלישה ההבלגה הרשמית למראה תעלולי הגולדשטיינים את הטיעון הישראלי נגד רפיזנו של יאסר ערפאת מול החמאס ונגד־נטיתו לשבח חללים פלסטינים של פיגועים שקטלו אזרחים ישראלים. אין די בהתנערות מילולית: דחושים מעשים שידברו בקול רם מה של המתברכים בגולדשטיין.

חולשת הדולר

ירוק בימים שחורים

בבוא הזמן, יוליפו המשקיעים כי הדולר זול דיו לעשיית עסקאות, והממבע יתאושש. בינתיים, שוקי הכוח כבר עברו מדאגה מסוימת לחרדה של ממש

"אקונומיסט"

הדולר החל לגלוש בסוף 1994, אבל לאחרונה היתה נפילתו תלולה. מאז תחילת השנה הוא צנח ב־10 אחוז לעומת המארק הגרמני; מחצית נפילה זו התרחשה אחרי 1 במארס. אחת התוצאות היא, שמנגנון שערי־הליפין של אירופה, שתוקן לכאורה ב־1993, נסדק שוב, ועלול לסבל טרדות נוספות־וגרועות יותר בימים הבאים. תוצאה אחרת היא, שהיפני התחזק במידה כזו, שהוא מאיים על הטאששות יפן. רבים בשוקים, אף שהם רגילים לתנודות חזקות בשערי הליפין, כבר אינם רק מתרגשים, אלא נחרדים – ובצדק. אפילו תסיסה קטנה במטבעות מפיצה אי־ודאות וגורמת בכך נזק כלכלי אמיתי. בטיפול גרוע, מכל מקום, עלולים מאורעות כמו אלה של השבועות האחרונים ליהפך ליותר מסתם מטרד.

השאלות שמצב זה מעמיד מבחינת למדי. מדוע המטבעות מתנהגים כך? ומה אפשר לעשות בעניין? זהו שתי השאלות גדמות בלמל רב – הראשונה מפני שיש עליה תשובות רבות מדי, והשניה מפני שהתשובות עליה מעטות מדי.

בלבול של גורמים

יהיה אשר יהיה עומק ונפילה (או גובה העליון) של מטבע כלשהו, הפרשנים יספקו שפע הסבות כי הוא חייב ליפול (או לעלות) מהר יותר. את חולשתו של הדולר אפשר בסבירות ליחס לאחד מבין גורמים רבים, או לכולם. האחד: תוכנית 50 מיליארד הדולר של אמריקה לסייע למקסיקו להתגבר על האנרדלמוסיה הנוכחית שלה. יתכן שתוכנית זו תביא. לכך שהפדראל ריזרב (הבנק המרכזי של ארה"ב) יסרב להעלות את שיעורי הריבית האמריקאית (מה שיוסיף לנטל תשלום החוב של מקסיקו). יתכן שהעלות תהיה, בסופו של דבר, גדולה מכפי שהממשל חושב, מפני שתגרום לגידול הגירעון התקציבי, ותרחיב את תביעותיה של אמריקה משוק ההון העולמי.

יום מלי מקסיקו, איכולתו של הקונגרס להעביר באחרונה את תיקון ה"תקציב המאוזן" שכבעה אדום שהגידעון התקציבי יכול להיות, שהבנק המרכזי אינו רוצה כרגע להעלות את שיעורי הריבית, מפני שקצב התאוששותה של אמריקה הואט. לעומת זאת, שיעורי הריבית בגרמניה, כך מעריכים, צפויים לעלות. ברקע, יתכן שהדולר מאבד את מעמדו כמטבע הרזרבה המועדף בעולם. דבר זה יגמיך את מחיר. אפשר לטען כי נפילה תלולה של הדולר מאשרת עקרונות יסוד כלכליים. הגירעון החיצוני של אמריקה יהיה גדול מכדי שיהיה אפשר למכנו במחירות.

אפשר להסביר עוד ועוד. הבעה היא, שעל אף סבירותם של הסברים אלה ואחרים, אין הם מרמזים עד היכן עלול הדולר לרדת. בצידופם, הם יכולים להסביר נפילה של אחוז אחד כמו נפילה של 20 אחוז. בבוא הזמן, וכנראה במוקדם, משקיעים יוליפו כי הדולר זול דיו, למרות גורמים אלה, לעשיית עסקאות. באותו שלב, שוב למרות גורמים אלה (אשר רבים מהם יתאימו עריין), המטבע יתאושש. העובדה שמטבעות מתחרים לשני הכיוונים מבוטסת־למדי וגם מובנת־למדי. כזה הוא שוק מטבע הזרן.

האם להפסכבות זו יש חשיבות? חסידי שיעורים נידים אינם חושבים כך. אפשר לספל בכך, הם אומרים: הסכביקות להתנהגות מפני סיכוני מטבע השתכללו ביותר בעשור האחרון. באמריקה, תחלוקה במסחר פחות מבלבלות שוק אחרות, הרגעה זו מספיקה בנראה – בינתיים, מכל מקום. נכון, דולר נופל מוסיף ללחץ האינפלציוני בכלכלת הפנים, אבל בבוא הזמן ניתן יהיה לתקן זאת במקרה הצורך עליידי שיעורי ריבית גבוהים יותר. בינתיים, היצואנים האמריקאים חשים עצמם יותר תחרותיים.

אבל אפילו בשביל אמריקה, יש סכנה. אם הדולר ימשיך לרדת באותה מהירות כמו בימים האחרונים, תתחיל להשתרר פאניקה כללית. השוקים כבר רמזו על התעצמות – בעיקר, מחירים נמוכים בהרבה של איגרות־חוב, וטיעורים גבוהים בהרבה של ריבית ארוכת־טווח (שהבנק המרכזי אינו שולט בהם באותה ישיר). אם דבר זה יקרה, אפילו הדולר יבוזן במיתה. נפילה כללית כזו של

(המשך בעמוד 10)

סכנה לאמריקה

חונקים את החינוך בזהב

חוזה לך ברח

ינאל פינטביין

מחדל החמור ביותר של הנהגת החינוך העכשווית הוא המחסור במורים. האתרא הישיר למחדל הוא מנכ"ל משרד החינוך שהחזר על המחסור הצפוי עליידי בכירים במשרדו והעריך לעצום עין. דורון מור, שהיה בעבר אחראי על הכשרת מורים במערכת החינוך, ביקש מן המנכ"ל, סמוך לכניסתו לתפקיד, להגדיל באופן משמעותי את מספר לומדי ההוראה בסמינרים, לנוכח הגידול הצפוי במספר שעות הלימוד – ונתקל בסירוב. שושני אמר לו אז, שהמשכורות השמנות שעתידה ממשלת רבין לשלם למורים ימשכו מורים לעבודה ולא צריך לראוג. המציאות מוכיחה, שהמנכ"ל טעה. המשכורות אינן שמנות ואין להן כוח פיתוי. המורים לא באו לאייש את תוספת השעות ונוצר מחסור המור במורים. בגלל מחסור זה, החלה מערכת החינוך להעסיק בהוראה אנשים הסרי הכשרה הסרי כישורים, כמו בשנות החמישים. ידוע, שאיכות המורים היא אחד הגורמים המרכזיים באיכות החינוך. גיזום מורים באיכות גרועה, פירושה מערכת חינוך פחות טובה. וכאן האבסורד שיצרה הנהגת החינוך העכשווית: כל המיליארדים שהוסיפה הממשלה לחינוך, לא יגרמו להשבחתה, אלא להידרדרותה, בגלל מחדל המורים. מערכת החינוך הולכת ונתקעת עם הזהב שהממשלה משפיעה עליה, בגלל תיכנון לקוי המתופה ביחסי ציבור.

הקונצפציה הולמת שוב

הפסנט שמנסה עכשיו המנכ"ל להכניס למערכת החינוך, בניגוד להסכם עם הסתדרות המורים, הוא חוזים אישיים. בראיון טלוויזיוני אמר המנכ"ל, שכל מורה שילמד בכיתה פיתוח או בשכונה חלשה מתוה איכי. יוכל להכפיל את משכורתו עד עשרת־אלפים ש"ח ברוטו לחודש. אותה קונצפציה "שושנית" האומרת ש"הכסף יענה הכל" ומשוך מורים למערכת החינוך, שהביאה למחסור העכשווי בורים – מוסיפה להלום. נניח שהמנכ"ל צודק וכמה מורים טובים ילכו בעקבות הכסף לעיירות הפיתוח ולשכונות – מה יקרה אז? המורים הקיימים, שהם לא פחות טובים, יקומו ויעזבו את בתי־הספר בגלל העלבון שבהעדפת מורי הייבוא בחוזים אישיים. העתרים יבצאו בקלות עבודה במרכז הארץ, בגלל המחסור, ומערכת החינוך בעיירות ובשכונות לא תשתפר. להיפך, היא תידרדר. סביר להניח, שמורי החוזים האישיים יהיו טרמפיסטים לשנה או

הפתרון למחדל המחסור במורים טמון בהשקעה מאסיבית בהכשרת מורים חדשים. חוזים אישיים לא יולידו מורים חדשים. להיפך, הם ירתיעו את הוותיקים ויגרמו למהומות במערכת החינוך

לשנתיים, יעשו "קופה" על חשבון מערכת החינוך ויחזרו צפונה.

תחלופה גבוהה

באותו ראיון טלוויזיוני הבטיח מזכ"ל הסתדרות המורים אברהם ברשבת שייצא למאבק ארגוני נגד הכנסת חוזים אישיים. ברשבת לא הצליח להבדיר את עמדתו הצדקת נגד חוזים אישיים מול המנכ"ל, שטען לתומו כי אינו מצליח להבין מה רע בתשלום של עשרת־אלפים ש"ח ברוטו למורה טוב. בתל־אביב הכניס שושני מאות מורים עם חוזים אישיים למערכת החינוך היסודית, בעיקר ברדום. מורים אלה, חלקם חסרי הכשרה, מועסקים בתנאים גרועים וברגע שיש להם אלטרנטיבה, הם עוזבים. התחלופה גבוהה ומערכת החינוך ברדום תל־אביב יוצאת ניזוקה. יש בתל־אביב גם כמה מורים מצוינים המועסקים בחוזים אישיים שמנים, בבתי־הספר לטבע ולאמנויות. את תרומתם של מורים מסוג זה לא ניתן לאמוד, מפני שאינם מתמודדים עם הוראה רגילה, אלא עם הוראה בתנאי שמנת שאינם קיימים באף לא בית־ספר אחר בשכונות ובעיירות הפיתוח.

המחסור במורים קיים היום לא רק בעיירות הפיתוח ובשכונות ולא רק במקצועות נדרשים. אין די מורים ביסודי ובעל־יסודי; חסרים מתנכים וחסרים מורים מקצועיים; חסרים מורים בעיירות פיתוח חסרים מורים במרכז הארץ, בתל־אביב, בחיפה ובירושלים. באחרונה ביטיבות הערכות עם מנהלי בתי־ספר במרכז הארץ, הודיעו המפקחים על מצב חירום: אין מאפשרים למורים לצאת לשנת שבתון, אין מתירים יציאה לפנסיה מוקדמת ומשתדלים לשכנע מורים להגדיל את משרותיהם.

הסיבות הטובות

מחסור זה נובע מכמה סיבות "טובות", שהעיקרית שבהן היא תוספת השעות למערכת החינוך. ממשלת רבין הוסיפה עד היום כמאה־אלף שעות לימוד למערכת החינוך, בעיקר לבתי־ספר יסודיים. התוספת נקלטה באמצעות הגדלת המשרות של מורים קיימים במערכת, החזרת מורים שיצאו לפנסיה, מורים עולים ומורים צעירים. המאגרים נוצלו עד תום, לא נותרו רזרבות של מורים מחליפים והובנסו כמה מאות מורים חסרי הכשרה מקצועית, סטודנטים, מורות חיילות ויוצאי צבא. בדרום, בו המחסור במורים חמור במיוחד, אולצו סמינריסטים בשנת לימודיהם האחרונה, לקבל משרות מלאות כתנאי לקבלת רשות לערוך סטאז'.

סיבה נוספת למחסור במורים היא שפע הפרוייקטים שהוכנסו למערכת החינוך. משרד החינוך הציף את המערכת בפרוייקטים – פרוייקט 30 היישובים, פרוייקט המדעים "מחר 98" מיחשוב, כישורי חיים, קרן קרב, השתלמויות בית־ספריות ועוד. כל פרוייקט דורש מנהים ורכזים, המורים הטובים נשאבו החוצה לתפקידים אלו ובתי־הספר נותרו חסרים.

הסיבות הרעות

יש גם סיבות רעות למחסור במורים. שכר המורים, בעיקר של הצעירים החדשים, נותר נמוך וכמחצית המורים הצעירים שמסיימים את לימודיהם במוסדות להכשרת מורים אינם מגיעים כלל לבתי־הספר. בית־ספר במרכז הארץ חיפש בתחילת שנת הלימודים מתנכת. אחרי חיפושים רבים, הגיעה מורה צעירה ונכבנה לעבודה. כשקיבלה המורה את תלוש המשכורת הראשון שלה, נכנסה לחדר המנהלת, החזירה את התלוש, והודיעה שהיא תורמת אותו למערכת החינוך ועוזבה את העבודה מרוב עלבון. איזה פתרון יש לשושני לאותו בית־ספר במרכז הארץ שאינו נמצא בעיירת־פיתוח? אם יעסיק שם מורה בחוזה אישי בעשרת־אלפים ש"ח, הוא יגרום לתסיסה בתוך המורים, וחמור מזה: הוא יביא לעיירות מורים טובים מעיירות־פיתוח למרכז הארץ ולהרס החינוך בעיירות הפיתוח ובשכונות.

הפתרון היחיד למחדל המחסור במורים הוא השקעה מאסיבית בהכשרת מורים חדשים ולא שליפת שפנים מהכובע. חוזים אישיים לא יולידו מורים חדשים. להיפך, הם ירתיעו את המורים הוותיקים ויגרמו למהומות במערכת החינוך. המורים ישביתו בתי־ספר בגלל החוזים האישיים ומנכ"ל משרד החינוך יוכל לבוא לאולפן הסלוויזיה ולטעון שהסתדרות המורים אינה מאפשרת לו לשפר את מערכת החינוך, בדיוק כפי שטען לגבי מחדל אחר שלה: ההשתלמויות הבית־ספריות.

ישראל היא אחת המדינות העשירות בעולם – לפי ההטבות לנבחרי ציבור

הזל משנותיה הראשונות נהנה המדינה להעניק זכויות והטבות, כולל זכויות פנסיה מוגדלות, לחברי הכנסת, לנבחרי הרשויות המקומיות ובכירי מוסדות ממלכתיים שונים. על ההטבות החלו ברוב כלל בוחרי־חודים, ללא פרסום, הן הובאו לידיעת הציבור רק מתוך כוח חובה פורמלית.

נראה כי המושג נבחר ציבור איבד זה מכבר את משמעותו הראשונית, והפך כמרבית המנים ל"מובחר ציבור". הידיעה על הדעת כי שליח ציבור שתפקידו לחוש ברמ"ח אבריו את מצוקותיהם של שולחיו יהיה מרשת חזיים הנבחה פי כמה וכמה מבוחריו.

בימים אלה פורסמה הצעה להעניק לחברי־הכנסת משכורת של 24 אלף ש"ח, משכורת הגדולה פי שש מהשכר הממוצע במשק, והמשייבת את מקבליה לצמרת העשירון העליון. האם בציבים כאלה מסוגלים להבין את צרכיו של הציבור הרחב?

באחרונה פורסמה בעיתונים ידיעה על זכויותיהם של ראשי ערים לשעבר, בה נאמר כי מרבם הסלסון המקומי ופרדם וראשי־העיריה לשעבר, יפרסמו בקרוב הודאות בחיובות על זכויותיהם של ראשי עיריות וראשי מועצות מקומיות או אחרות לשעבר. זאת, תוך כיוון כי ראש רשות מקומית זו משרה לכל הדים, מפני שהציבור ממשיך לראות בו שליח ציבור, ויש לתת לכך ביטוי הולם בתנאי הסכר ובתנאים הנילודים.

אין כל הצדקה לטענה זו נבחר ציבור קיבל בזמן מילוי כהונתו משכורת נאה, ועם פרישתו לגמלאות עליו להסתפק בתנאי הפרישה המקובלים לגבי כלל הציבור. אין לשכוח גם כי נבחרי ציבור אלה צוברים בכל שנה ארבעה אחוזים לפנסיה, ולא שני אחוזים כמו בני תמותה רגילים.

ולבסוף, התפרסם באחרונה דבר משכורתם האסטרונומית של שבעים עובדים בכירים בעיריית ירושלים, הנחשבת לאחת העיריות העניות בישראל.

ישראל היא אחת המדינות העשירות בעולם – אם הבסון לכך הוא זכויות נבחריה, הן בתקופת פעילותם והן לאחר פרישתם. את הבדיקה יש לערוך בהשוואה לשכר הממוצע במשק, או לשכר המינימום, ולא על־פי שערי מטבע שונים.

יהודה זיק, ירושלים

לא נסכים שגמלאים עובדים ישלמו דמי ביטוח לאומי

למכתבו של הקורא שלמה סלע, שכותרתו "ראוי שגמלאים מבוטחים יסייעו לגמלאים נוקקים" ("דבר", ה־13 במארס), הנני להעיר כדלקמן:

אין אנו "דנים לסקילה", וחמנא לצלן, את אלה שמערערים על כך שהגנו וזעקים ומהים בפומבי על פגיעה בזכויות מוקנות של גמלאים, גם כאשר אלה הם "גמלאים מבוטחים", לדעתו של הקורא שלמה סלע.

בפנייתנו לשרת העבודה והרווחה ולמנכ"ל המוסד לביטוח לאומי דחינו על הסף את "הרעיון" הנואל לבער את העוני בישראל על חשבון קבוצת גמלאים הממשיכים בעבודתם בהסכמת מעסיקיהם. הבהרנו להם כי בידי הממשלה די מקורות להקציב סכומים משמעותיים לישום התכנית לביעור העוני ושהגנו תומכים בה בכל לבנו, מה גם שהאוצר ויתר על מיליארד ש"ח לטעסיקים בהנחה במס־מקביל ובמס מעסיקים.

הקורא הנכבד אינו מבחין, לצערנו, בין מס הכנסה שמשלם הגמלאי גם מהכנסתו מעבודה שלאחר פרישתו, לבין דמי ביטוח לאומי שתמי־תם צובר המבוטח זכויות, בין היתר לקצבת זקנה, ותהא הכנסתו אשר תהא. לכן, עם ... יעו של המבוטח לגיל הזכאות, הוא זכאי לקצבה מלאה ואין לחייבו יותר בדמי ביטוח לאומי עבור הכנסה מעבודה לאחר פרישתו הרשמית, שתמורתם לא תהא לו כל תוספת לקצבתו או כל זכויות נוספות בעת שיתחיל לקבל את קצבת הזקנה שלו ולכל המאוחר בגיל 70.

הסתירות הגמלאים עומדת בתוקף על עקרון האוניברסליות בקצבאות הביטוח הלאומי, וסיכלה את כל נסיונות האוצר למסות את קצבאות הזקנה באמצעות מבחני הכנסה למיניהם, שהרי לפי תפיסתנו אין להכחין במקרה דנן בין "גמלאים מבוטחים" לבין "גמלאים עניים".

לסיכום: בינתיים נודע לנו כי מתוך התחשבות בהתנגדותנו לחייב גמלאים הממשיכים בעבודה בדמי ביטוח לאומי, עומדת שרת העבודה והרווחה למשוך הצעה זו ולא לבצעה.

שמואל סולר, דובר הסתדרות הגמלאים בישראל

דבר המשורר על ההסתדרות, הכֶשֶל, קיסר ומֶשֶל

ותיקי תנועת העבודה – שומרי האמונים בעבר/ אלה שבחרו למזכ"ל את ישראל קיסר/ זה האיש המכהן כעת כשר התחבורה/ ועשה לכאורה מעשים המעוררים מדות רוח וסערה.

יש לו כנראה חלק נכבד לבניין ולכשל/ גם למי שהיה לפניו המזכ"ל, יזחום משל/ הם ראויים לגינוי על מחדליהם בעבר/ כאשר פעלו לפי הנחיותיו של ארטור הנזבר.

הם לא השכילו לקרוא נכון את המפה/ ולא שמו לב מה ההסתדרות הכללית מהם מצפה/ לא נתנו דעתם למגמה הבסיסית שצריך לשנות/ ואת האחריות בקומה החמישית צריך לנקות.

ואנחנו, ביה ובוניה, הזדעזענו והסמקנו כבושה/ כאשר הובהר שההסתדרות שלנו חולה במחלה אנושה/ ועד־מדינה העונה לשם עוזי גילה בהתנרבות/ את הזיופים והשחיתויות שהתרחשו בקומה החמישית של ההסתדרות.

אנחנו עוד זוכרים את ההסתדרות בדרכים משוטטת/ מדוכדכת קמעה, שחוחה ומקומטת/ כשהיא נושאת על גבה מטען רב ערך/ ובונה יש מאין את המדינה שבדרך.

ובלבם של אותם גמלאים מקנן החשש/ שמא גם חזונם של "חיים חדשים" אין בהם ממש/ מפני שלבאר ממנה שתית אסור לך לירוק/ ולא לשפוך את המים יחד עם התינוק.

פנחס דורון, חיפה

הרהורים של עולה חדשה

אני עולה חדשה, מבקשת לפרסם הרהורים אלה.

אני בארץ מינוי 94'. בכה אני מתענ־יינתי בשום דבר.

זה חבל ארץ גדרון, אבל אני לא יודעת שפה שלו, לא שולטת, לכן זה חבל ארץ – לא ארץ שלי.

אם אתחסק בשהו, לא אוכל לבטא זה.

אבל יש אנשים שנזקקים לי, לכן חס וחלילה לרצות משהו.

הדה גולוב, רחוב אפרת 8/5, קרית־גת, מיקוד 82000

ונשמרתם לנפשותיכם

זעקת הנפגעים בתאונות הדרכים חייבת לזעזע כל נפש בישראל. 21 הרוגים וכמאתיים פצועים בשבוע אחד, אלה אינם מספרים גרידא, אלא עולמות שלמים, משפחות שחייהן נהרסו ונחרבו.

התעלמות מלמצוא פתרון מיידי גובלת בהתאכזרות שאין להשלים עמה, ונראה כי המצב הולך ומחמיר ח"ו. יש להתריע השכם והערב נגד אולת היד של האוראים והממונים, כביכול, שאינם עושים די להפסקת הדגי בדרכים.

מן הראוי להגביר נוכחות משטרת התנועה בדרכים, לקרוא לצעירים ולגמלאים להתגרב לשורות משקיפי־תנועה ומשטרת ישראל, למלחמה מתמדת במניעת עבירות תנועה.

כמתגרב ב"יחידת שוטרים מיוחדים" במשך שנים, נוכחתי בחשיבות הנוכחית של לובש מדים כדי להרתיע נהגים בדרכים לשמור על חוקי התנועה. יש גם לפנות לראשי ציבור ורבנים, ולדרוש מהם להשמיע קולם, כנאמר: "ונשמרתם לנפשותיכם".

ברוך מרגליות, ירושלים

★ מכתבים למדור ניתן לשלוח לפקס' 03־294783, או לת"ד 199 תל־אביב (מיקוד 65233).

מודעות בטלפון
השרות שלנו ללא תוספת מחיר
פרסום טל. 03-5600780, 5605731, 5605591
רם ובערב 03-5032969, 5010597, 5043568
ביצוע עבודות סדר וגרפיקה ממוחשבת

דורון עזרם

בסינגפור רוצים לאמץ פטנט ישראלי

לימעם של תלמידי בית הספר להנדסאים של אוניברסיטת תל־אביב הגיע קו סינגפור. הסבר הדעה לבית הספר פניה מהמלכה לחבור לבחוק במסוד לאיכות הסביבה של סינגפור, המגלה עניין רב בתכנון לאיכות בקרית דחום נגם בים מסוחה עלידי תלמידי בית הספר.

מל דקל ועדי חבר פיתחו את התוכנה מהחתם תלמידי "א בסגנית עבודת גמר לבגרות.

הם מספרים כי מאמר ביכלות פלסות נפט, בתחי הנפט בתפורים בים ובעיבורים שיעורים המקבים לעבור על מקודם ולכן אי אפשר לאתר את כלי הים המזהם.

בהתבסס על הטבוה מהנפט בכל מיכלית יש "מביעת אצבעות" מטלה, מל ועדי פיתחו תוכנה חלוקה בחשבון את הסתברות הנפט בים עקב הזיפה לחמש ולמי הים ועלידי כך מאתרת את המזהמים.

מתבה על התוכנה ספרמה במגזין "אחראל ויחוד" מבטה את תמיכת לבם של אנשי המחלקה לאיכות הסביבה בסינגפור, ואלה פנו לבית הספר להנדסאים ובקשו פרטים נוספים. אבל את המסתב לבית הספר הם כלתי על נייר ממחזה.

התקדמות בשיחות על זיהום מפרץ אילת

לאחר שני יחי דחנים בין ישראל, ירדן ומצרים, שנערכו אילת בסמנת הסיחות הבם צדדיות בנוגע איכות הסביבה, הוחלט על הפעלה ביידית של מערכת תקשורת החתרעה בין שלוש הכדינות להודעות במקרי חדהם של זיהום ים בדלק.

סוכם כי פעם בחודש יהיה תדיבול של מערכת התקשורת, כדי לוודא שמערכת ההתרעה המדדית על זיהומים אכן פועלת בסידור.

עוד סוכם כי ייערך כנס של כדעים ואנשי איכות הסביבה מהכדינות הסכנות, כדי לדון באפשרות של סיכום בחומרים כימיים לפיזוק דלק. לאחר מפגש המדעים תיקבע מדיניות אחדית משותפת לסיפול בזיהומי ים.

כבר כן החלט על סדרה של קדסים ארמנים משותפים לסיפול בזיהומי ים. הקדס הראשון ייערך בקיץ הקרב בנחוגיה.

נציגי המדינות התחייבו לעשות מאמץ ולקדם את הצטרפות מדינותיהם לאמנות בינלאומיות למניעת זיהום ים.

הקסם ליאור מנור יגיעו בטלוויזיה, בעונה הראשון, תוכניות קסמים וביחוד, שמיקרא "יקום חזק". מסיעת ליד כים אירוחה, הרחנמנות ליל בדסיטון. הוכנית הראשונה תשודר הערב. (צילום: רפי דלויה)

מצא עבודה

אוריון מוגל, לשעבר מנכ"ל משרד האוצר, לא נשאר מובטל הרבה זמן. בימים אלה הוא מלמד באוניברסיטה העברית בירושלים קורס מיוחד, הנקרא "סוגיות בכלכלה ועסקים בישראל".

הקורס עוסק בנושאים, כמו מיסוי ריחחי הון, הפרטה ותכנות הקיבוצים, שעימם התמודד מוגל בהיותו מנכ"ל האוצר. באוניברסיטה מציינים בגאוה כי לקורס של מוגל נרשמו ביקשים רבים.

ג'ון גודמן חוזר הביתה

בזן גודמן "בעלה" של רחאן בסידרת הטלוויזיה המפורסמת, מתכוון לחזור לעיר הולדתו, סנט לואיס שבמדינת מיסורי.

גודמן רכש שני מגרשים צמודים וקיבל את אישור העירייה לבנות על המגרש הכפול את ביתו החדש, שבו יתגורר עם אשתו ובתו.

ילמדו מהניסיון שלנו

אלן שיין, מנהלת עמותת ממ"ש – מרכז משפחתי שכונתי בתל־אביב שנוסד ב־1987 עלידי 20 אמהות, יצאה אמש לארה"ב לכנס בינלאומי בנושא "משפחה – משאבים ואחריות בעולם משתנה".

לכנס, שנערך בחסות האו"ם, הוזמנו ראשי ערים מרחבי העולם. שיין תישא דברים באירוע הפתיחה ותציג בפני מאות המומנים מרחבי העולם את תוכניתה הייחודית לקידום המשפחה וחינוך הגיל הרך.

מטרת המרכז, הפועל בתל־אביב, היא לתת הדרכה קבוצתית להורים הדרשים בנושאים הקשורים לגידול התינוק, בריאותו, חינוכו והתפתחותו. העבודה במרכז היא קבוצתית ולדברי שיין היא מעילה לפרט ולסמסר כאחד. "קיומם של מרכזים שכונתיים מסוג זה מפחית את הלחץ בתחנות לבריאות המשפחה ובקליניקות הציבוריות", אומרת שיין.

אחת ממטרות הכנס היא לעודד את המדינות למדיניות לאומית שתעודד יוזמות פרטיות וציבוריות כדי לשפר את השירותים הניתנים לפרט ולמשפחה.

(נלהה דבורי)

קרלי סיימון חוזרת לבמה

אחרי ברברה סטרייסנד, גם קרלי סיימון הוזלוה להתגבר על פחד הבמה שלה. הטבוע התחילה. סיימון מסע הופעות ראשון אחרי 15 שנות היעדרות מהבמה.

במהלך השנים היא עלתה לבמה לעיתים רחוקות, וגם זה להופעות קצרות בלבד.

סיימון, המתגוררת במסצ'וסטס, התחילה את מסע ההופעות בים שני בהופעה במועדון קטן בבוסטון. נוסף לשירים מתקליטה החדש, היא שרה כמה משירים הישנים המוכרים, כמו "אנטיסיפיי", "אין לי זמן לכאוב" ועוד.

סיימון אמרה כי היא בשבע־עשרה היא מתכוונת לתת הופעות קטנות בחבי המדינה ורק לאחר מכן, אם תרגיש נוח, תופיע באולמות גדולים.

ברברה סטרייסנד הגבהה על פחד הבמה שלה בשנה שעברה, ותתנה סידרת הופעות ראשונה אחרי 28 שנה.

גם המושל לשעבר תוכנית רדיו אישית

אתמול כתבנו על אוליבר נורת, שהתחיל להגיש תוכנית רדיו בוושינגטון. היום פורסם כי גם מריו קומו, מי שהיה מושל מדינת ניו־יורק, מתכוון להיכנס לעולם התקשורת.

המושל לשעבר סיפר לכתבים כי עוד השבוע יחתום חוזה עם תחנת רדיו על הגשת תוכנית שבועית, כנראה בשבת בשעות הבוקר.

קומו נבחר שלוש פעמים לתפקיד מושל מדינת ניו־יורק מטעם המפלגה הדמוקרטית. בנישיון הרביעי שלו הוא הפסיד לטובת ג'ורג' פטאקי.

קומו אמר כי התוכנית שלו "תשים דגש ראשון את עניני היום בפרספקטיבה הנכונה".

הוא אומר עוד כי יזמין את המאזינים להתקשר אליו לאולפן הבמיתה "אני לא אעליב אותם ואודיע אותם מהשיחות אחרי חצי דקה, כפי שנהגים מנחים רבים".

מהמן לא שמעני עליה, אבל באמריקה לא שוכחים את דיאנה רוס. השבוע קיבלה רוס, בלוס אנג'לס, פרס מיוחד על מלאכה המוסיקלי. (צילום: א.פ.)

ירוק בימים שחורים

(המשך מעמוד 9)

הדולר אין להוציא מכלל חשבון, במיוחד אם הממשל יהיה לאחיד בהודעותיו כמו בהודעניות קודמות. אבל בדגע זה, תוצאה קשה־מכל זו נראית בלתי סבירה.

גם אירופה מודאגת

יפן אינה כה רגועה חוזקו של הין מגביר כבר עכשיו את הלחץ על כלכלה שטרם הזרה לבריאות פיננסית. אירופה מדאגת לא פחות. המארק הגרמני המרקיע שחקים גורם למתח בלכלי ופוליטי חמור. ספרד ופורטוגל נאלצו לערוך־מחדש את המטבעות שלהן בתוך מנגנון שער־החליפין (אר"מ) מדינות אחדות עלולות ללכת בעקבותיהן. בזמנים כאלה, מציינים מבקרי אר"מ, ממשלות נאלצות לאמץ קודי פעולה שהיה עליהן לנקוט מבלא. לפעמים זה אמיתי: האם כך, כזב ויפה. אבל בארגון של כלכלות קטנות ברובן, השאפות ליצור שוק באמת יחיד לסחורות ושירותים, אי־ודאות מחודשת ומוגזמת לגבי שערי החליפין היא מפלה גדולה. חברות אירופיות יוכלו שוב כי קשה להן יותר לפתח אסטרטגיות עסקיות בשביל אירופה מאשר לחברות אמריקאיות לפתחן בשביל ארה"ב. במלים אחרות, אירופה אינה יכולה לפעול כשוק יחיד.

האנדרלמוסיה בשערי־החליפין משמשת, אם כן, תזכורת לסיבה המצדדת במטבע אירופי אחד. בעת ובעונה אחת, אבוי, היא גם מראה כמה קשה יהיה לבצע את אמ"ו. זוהי הדילמה של אירופה. אולי הדבר המרכזי ביותר במחשבת המסכע האחרונה הוא שהיא מאשרת כמה מעט התקדמו ממשלות אירופה בפתרונה. למרות המשברים של 1992 ו־1993, הן סירבו לשנות את המפה שתוביל את אירופה מכאן ל"אמ"ו. היום, בהיזקון אחוזה לתוך בקיע חדש, דעתן נשארת כשהיתה: "הכל מתנהל על־פי התוכנית".

אין לכם מנדט

(המשך מעמוד 9)

חמתו סיר רוב הציבור. הפעם גם אי־אפשר לסמוך על הערבים, מפני שממשלת רבין מתקפלת לפני כל דרישה שלהם, תהיה בלתי־סבירה אשר תהיה. הפעם אפשר רק לקוות לאחת מן השתיים, שאימת דעת הקהל תצליח ברגע האחרון למנוע את הגרועים שבוויתורי המבשלה או לפחות לדחות את ביצועם עד אחרי הבחירות, או שבלית ברירה תבין הממשלה, ששלום זה לא הסדר קיבוצים. הסדר שלום אי־אפשר לחטוף. הסדר שלום צריך שיהיה מקבל על רוב מכריע של הציבור הציוני.

איש אינו טועה, שהסרים משקפים בדיקנות את רצון העם. לא רק סעודיות – בשגגה ובזדון – אלא גם ההבדל המכריע שבין התשובה הטלפונית על שאלה חטופה ובין תשובה גורפת לאחר שיקול ממושך על רקע המאורעות עד לרגע האחרון, שתיתן מאחורי פרגוד הקלפי האמיתית, יכולות לחולל שינוי. הדבר הזה צריך להיבחן עכשיו, בטרם תיכנס ממשלת רבין לשרשרת ויתורים מחיקי־לבת בניגוד למנדט שלה.

אשר על כן, דרושות בחירות עכשיו, בטרם יסכלו אנשי המחנה היזני את יכולת הבחירה. אם אין ליצחק רבין אומץ הלב להיענות בחיוב לדרישה זו – היא הנותנת.

חירום

תורנות בתי מרקחת

תל־אביב
אחוה – דיזנגוף 165 – 5224717
קופ"ח כללית – אמסטרדם 7 – 5232383
בן־יהודה – בן־יהודה 142 – 5223535 (עד 03.00)
מפרפארם – איינשטיין 40 רמת־אביב – 6413730 (עד 24.00)
ירושלים
מפרשפארם – קניון מלחה – 793260
חיפה
קופ"ח מכבי – יל"ג 6 – 351262
פתחתקוה
קופ"ח כללית – ההסתדרות 21 – 9343395
רמת־גן – בר־כוכבא
רמת־צוקן – שד' ירושלים 96 רמת־גן – 6777506
בת־ים – הולון
קופ"ח – קדושי קהיר 20 בת־ים – 5004141
גני בת־ים – הנביאים 3 בת־ים – 5515671
רחובות
כללית – רמז 8 – 445111

מיפול נמרץ לב

● לב 1 – שיחות 24 שעות – 03־5618791
● שחל – 03־5625555
● נטל"י – 4224–022–177, 5757788 –03

נידת מיפול נמרץ

● אשדוד 08־551333
● בית־שאן 06־587223
● בת־ים 03־5511111
● הרצליה 09־541333
● חדרה 06־322333
● חיפה 04־512253/4
● טבריה 06־790111
● ירושלים 02־523133
● כפר־סבא 09־33222
● כרמיאל 04־988555
● מגדל העמק 06־540062
● מעלות 04־979333
● נהריה 04־823333
● נצרת 06־573335
● נתניה 09־623333
● עכו 04־912333
● עפולה 06־593334
● פתחתקוה 03־9311111
● קריון 03־344442
● קרית־ביאליק 04־761062
● קרית־שמונה 06־944333
● ר"ג ב"ב, גבעתיים 5793333
● רחובות 08־451333
● שדרות 051־897074
● תל־אביב 03־5460111

מרפאות שיניים

תל־אביב
● ריזנבוף מגנו שער 3 אז 5 טל' 294869, 03־285822
● טיפולי חירום בכ"ח אסותא – טל' 5201515־03, 5201432/1, 24 שע'. גם בשבת וחג.
● טיפולי חירום, בי"ח איכילוב, תל־אביב. שד' הצדק (כולל שיש־רשבון). 03־5436696.
● תורנות 24 שעות – ה' באייר 20 (כבר הטרינו) טל' 254397, 03־452173; יהודה הנסבי, אחוזת־ת. 03־5449911, מגדי 4318.
יפו: יפת 99, 13.00־09.00, 02.00־16.00, טל' 864256.
בת־ים: ויצמן 12, טל' 324547 איתורית 5193195 מגדי 3748.
ירושלים: בצת 25, טל' 251794, 02־255767.
בי"ח משגב לדך – טל' 02־633708, 16.00־08.00, ד' 19.00־08.00.
בתי"ס: מרפאות שיניים לטיפולי חרום – קניון מרים רח' יוספטל טל' 5531505 – 24 שעות ביממה.

נפגעי אלימות

● סיוע לקורבנות אונס: ת"א (24 שעות) 234819־03. יום 02־514455, חיפה 04־382611. אילת 059־31977
● ויצ"ן – לנשים מוכות – טל' 5461133; טל' 02־514111 – 24 שעות – 08־550506. 07־376310.
● מסל"ן – קו פתוח לנשים – נפגעות אלימות מינית – מרכז סיוע לנשים בנגב. 12.00־08.30, 19.00־16.00, טל' 057־74907.
● אור אדום – למען נפגעי אלימות שוטרים ומשפחות, בתוך האגודה לזכויות האזרח בישראל. טל' 03־663162/3.
● נעמת – יעץ בבעיות אלימות במשפחה, א"ה, 16 ב', 03־231675, 03־235922.
● מבורים אזרחיים (30 אי"ל), מידע תמיכה ומיון 03־5131046 24 ש'.
● זכויות הנער במשפחה, 24 ש'. 04־322003, 04־256417, 03־378572.
● האגודה להגנת הילד: 03־6961070, 03־6956763
● האגודה לנפגעי תקיפה מינית, טל' – קו חירום 6850041
קו נערים 6850036

תחבורה

● קווי אשטם "דן" טל': 5614444.
● "אגד" – טל' 03־5375555
● תנאי נחיתת מטוסים, תקלות: 03־9731111
● מוניות בטל התעופה: 03־9712484
● רכבת זמני נסיעה ותעריפים באמצעות "טלמסר" טלפונים: 04־303133, 03־5652200.

עזרה רפואית ונפשית

● ער"ן, עזרה ראשונה נפשית. ת"א 03־5461111, לילדים ולנוער 03־6961113, ים 02־610303. ק' בוקעת 02־661122. חיפה 04־672222/3. ק' בוקעת 04־672223. כרמיאל 04־9888770. ק' בוקעת 04־9889499. נתניה 09־625110. ק' בוקעת 09־828755. ב"ש 07־281128. ק' בוקעת 07־275871. מנדי הגליל 04־9988410. כ"ס, 09־974555. חדרה 06־346789. ק' בוקעת 06־343269.
● המרכז להתנדבות בישראל, 03־5614144 לוקים למתנדבים ולמבקשים להתנדב.
● מגן, יעץ למשפחות נפגעות סמים. א"ה 03־829970, 09.00־14.00.
● אגד – יעץ למשפחות נפגעי נפש, 03־5400474־03, 03־5400672.
● יד ביד, אגן קשבת לילדים לנוער ולהורים 24 ש'. 03־226027, 04־229488, 04־922222, 02־243358, אילת 09־76366. לחייל 222732, מ' 17 עד 24.
● "אגן קשבת" לנוער ולהורים. מרכז עידוני ר"ג. 6734752, 6728697, ב' 8.00־13.00, ד' ה' 16.30־19.00.
● "אל"סם" – רח' פקרין 7, ימים א"ה. 16.00־20.00. טל. 5463587, 54620276, 02־663902, 02־663828.
● הוועד לטלחמה בסיידס. מידע וסיוע לחולים ומשפחותיהם. 03־566360, 03־614576. תל־אביב 33602 ת"א.
● אלי, אלימות כלפי ילדים. 03־430879, 03־261070. ב־08.00 עד 22.00.
● "חוק הלבן", אגן קשבת להמוסקואלים וקרוביהם. 03־292797 ימי א', ג', ה' מ־19.30 עד 23.30.
● קשת־חולים – מוקד מידע ראשי. א־ה: 08.00־19.00, ה': 08.00־12.00. טל' 03־6395355.
● מד"א – שיחות רופאים לביקורי־בית, ותחנות מד"א, שעות: 19.00 עד 07.00. טלפון חירום 101.
● "דרך מין פרטי ותרן, מ"ם. קהילת סלוניקי 9 ליד ביתון ת"א, 499978.
● אלכוהליסטים אנונימים. הפיה לפגישות: 03־319281, 03־202951, 03־319845.
● אלכוהליזם (24 שעות) 03־721161.
● אלכוהליסטים אנונימים ירושלים. 02־630524, 02־830092.
● "קשב לקשיש", אנג'ל. 03־299089. א־ה 09.00־14.00.
● אגן קשבת לגיל המבוגר רמת השרון ימים א־ה 16.00־20.00, טל' 5493244.
● נשים מבוגרות, קו אדום 09־505720.
● אגן ומרים ארצי, אגן קשבת לילדים ונוער. 24 שעות ביממה. 03־621515.
● "יד שרה" – שיקום החולה. ים 02־244242; ת"א 03־612304; חיפה 04־381704.
● "חולה" – תמיכה בחולים של לוכיות והמוטקסואליה: טל. 09־387779.
● תמיכה נפשית לחולי סרטן. 02־435516.
● שיחתי חירום פסיכיאטריים כולל ביקורי בית. טל' 09־344615, 03־6750750, מיגוי 35888.

תרום דם ותציל חיי אדם

עונת התיירות בישראל

ישראל מדורגת גבוה בטבלה התיירותית הבינלאומית של ההוצאה הכספית לתייר ממוצע – מעל אלף דולר לביקור. רק ארה"ב עומדת מעל ישראל, משום שבגלל המרחק, התייר מעדיף שהייה ארוכה בה. עם דוד הרניק, מנכ"ל החברה הממשלתית לתיירות

מאת בלהה דבורי

דדי (דוד) הרניק, עורך דין מקצועו, יו"ר הסוכנות לטלוויזיה בכבלים ויו"ר איגוד הטניס, הוא מנכ"ל החברה הממשלתית לתיירות.

הרניק מאמין גדול בתיירות צליינית. "על פי סקרי שוק שיש לנו", הוא אומר, "חלק התיירות הנוצרית לישראל הולך וגדל, בעוד וחלקה היהודי של התיירות הולך וקטן."

עם התקרב שנת 2000 ואולי גם ביקור האפיפיור במדינת ישראל לאחר שכונני יחסים דיפלומטיים, אני מאמין שמרכיב זה של התיירות ילך ויתעצם, לכן בחברה בסדרי עדיפויות שלנו צריכים להיות כלפי שרות פלחי השוק הנפשיים להגיע לישראל".

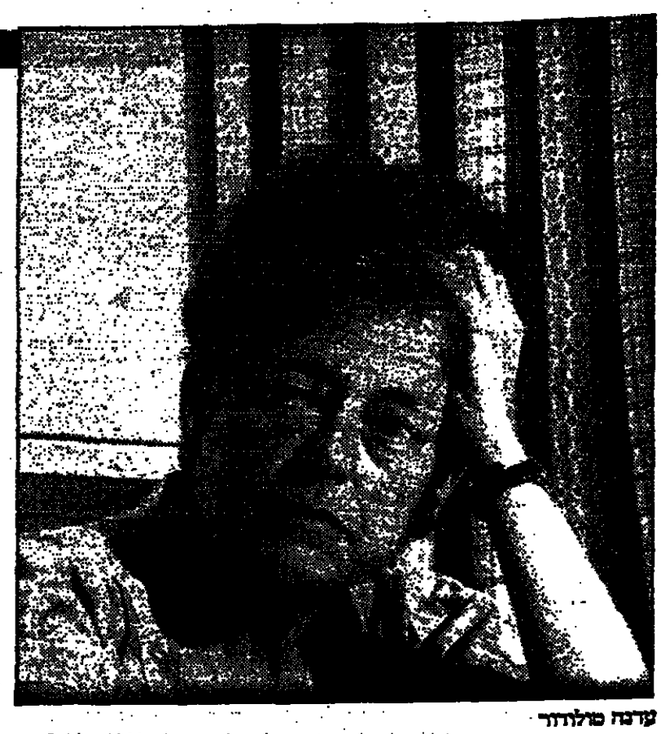

עדנה סולודר

אקורדים של פוליטיקה ונשיות

עדנה סולודר, פמנתרנית, מזכירת ברית התנועה הקיבוצית והברת כנסת לשעבר בשלוש קדנציות, הייעה לפוליטיקה כמעט לא בכוונה. על פוליטיקה ומעמד האשה בקיבוץ. שיחה בעקבות יום האשה הבינלאומי

מאת בלהה דבורי

אשה קטנה וסולידית המתינה לנו בלובי של בית מלון בירושלים. את הדרך מהקריה, שם ממוקם משרדה כמזכירת ברית התנועה הקיבוצית, עשתה במשך שלושת רבעי שעה. וכעת היא מבקשה קפה חזק ועוגה.

עדנה סולודר מקיבוץ גשר. חברת כנסת בכנסות העשירית, האחת־עשרה והשתים־עשרה. קימבוצניקית שעד היום לא נכנסת לבית לחדר אוכל בקיבוץ שלה. "אני לא יודעת אם זה בגלל שאני עדיין לא משוכנעת, אבל אני עדיין מעמד האשה. לעניין זה צריכות להתגייס כל התנועות במשותף", היא אומרת. "אני חושבת שהטיפול בנושא במסגרת הקיבוצית צריך להיות שונה מאשר במגזר החיצוני, כי בקיבוץ לכאורה וגם למעשה הדברים יותר פתוחים, אשה שרוצה להגיע להישגים יכולה לעשות זאת. לא מונעים ממנה למודים, כל אחד יכול להציע עצמו לתפקיד".

גם רכות בניין

סולודר אומרת כי בקיבוץ גשר, הקיבוץ שלה, תפקדו גם בעבר חדוק נשים כמזכירות הקיבוץ, היתה גם רכות משק, היו גזברות, כיום יש בגשר אפילו רכזת בניין.

"אני דוגמא היה לעובדה שקידום האשה הוא אפשרי לגמרי. באתי לפוליטיקה מעולם המוסיקה והתרבות. במשך הרבה שנים הייתי פסנתרנית ומורה למוסיקה ולפסנתר. במקרה קיבוץ גשר בחר בי במלחמת ששה לתפקיד למזכירת הקיבוץ. אני התנגדתי לבחירה בטענה שיש לי אימת ציבור, לה הייתי מודעת, תוך כדי נגיעתי בתזמורת קאמרית".

כעבור עשרים שנה של הוראת מוסיקה ורצונה לצאת לשנת שבתון, ואז בחרו בה למזכירת הקיבוץ. היא היתה מזכירה במשך שלוש חצי שנים, כל שנות מלחמת הששה ולא הוראתי מאז להוראת הנגינה. באקדמיה למוסיקה בתל אביב למדה במחזור של נעמי שמר עדי ויזל, הרצל שמואלי והחלילן אורי שוהם.

"אחרי שכיהנתי כמזכירת הקיבוץ באו אלי בהצעות ללכת לכנסת ואמרתי שזה גדול עלי. בכנסת העשירית, כשלמדתי ברמת אפעל הגיעו אלי שליחי הקיבוץ ערב לפני ההצבעה במרכז המפלגה, הציעו אותה מהכתה ואמרו לה שהמועמד שהיה חבר גשר, אבי כץ, חולה מאד, ואני נבחרתי להחליף אותו. לזה הסכמתי".

טיפוס יוקם

סולודר יודעת כמשפט יחס, עובד ומתמסר לפועלו. התקשורת לא רדפה אחריה מעולם והיא כשלעצמה לא חשה בחסרונה של התקשורת. היתה לה שיטה אחת – עבודה.

כמו המוסיקאים מן המניין, שאכפת להם כל דבר. בתחילת דרכה כחברת כנסת היתה חברה בוועדת העבודה והרווחה, מאחר יותר חברה בוועדת הפנים ועסקה בנושאים מוניציפליים, איכות הסביבה, חברה בוועדת הכספים ובגלל המלחמות שלה החליטו אחרי פרישתה לפרק את וועדת הפנים, בה כיהנה כיו"ר. במשך שתי קדנציות ורקה סולודר שליחות, הכנסת לאישה הכי פרלמנטרי – משלחת של שני אנשים קבועים המייצגים את הכנסת.

סולודר: "חשבתי שבקשתי אחריך מעמד בכנסת במשך קדנציה אחת, אחרי הראשונה. חשבתי שמה שלמדתי אוכל ליישם בקדנציה השנייה, קדנציה שלישית הציתי, וקדנציה רביעית, אחרי שראיתי לאן זה הולך ובמה כרוך כל הפרימריס, שאני צריכה למכור את עצמי, אמרתי עד כאן. הלא יש לי עוד מה לעשות בחיים. והפכתי להיות מזכירת ברית התנועה הקיבוצית".

למען החברה

סולודר בטוחה שאין קשר בין מוסיקה ופוליטיקה. יש אכפתיות ויש שליחות צבורית. מוסיקה נותנת לך את הרוטינה, את ההתמדה, את הריוק והפרנרטיות, לא לותר בדברים שאת חושבת שאת צודקת לגביהם, מבחינת חינוך של האישיות, ולא לעשות 'שאר איפה שלא צריך לעשות. בכלל לא צריך לעשות שואו, צריך להיות אמיתי, באמנות את לא יכולה לזייף".

"תמיד ביקשתי שלא להיבחר לתקפיד בגלל היותי אשה, אלא בגלל שאני שווה. אני מושבת שבעת שבחוץ, התנרות כל כך אכזרית ואנו בפיגור כל כך גדול, אז ברגע שהנשים לא תפסות חלק בחיינו, הקהילה יוצאת בהפסד חמישים אחוז מהפוטנציאל הקיים בתוכה – פוטנציאל הנשים. אשה מגיעה במקרים רבים מאוחר יותר מאשר הגבר לחיים הציבוריים משום שאינה רוצה לוותר על תיפקודה כאם, עקב תפקיד ציבורי שהוא תובעני.

"משום שהאשה מגיעה מאוחרי יותר מאשר הגבר לפעילות ציבורית יש לאפשר לה סיוע רחב. אני רוצה שהאשה תהיה מעודכנת בעיצוב המדיניות לא משום שאני פמיניסטית, כי אני בכלל לא בזה, אלא כדי שהחברה תרוויח. בחברה האשה היא עמוד התווך, יש לה כישורים לטפל בנושאים חברתיים הראייה היא שהנשים בכל מקום לא נופלות בתיפקודן מהגברים."

אגודת העשיות בע"מ

הודעה

ניתנת בזאת הודעה כי האסיפה הכללית שלא מן המנין של החברה שנקבעה לתאריך 21 במרץ 1995 בשעה 09:00 שעל סדר יומה עומדת מכירת JP.MFG CORP לחברת סכנולוגיות בע"מ נדחתה על המועד החדש שיקבע לאסיפה הכללית תפורסם הודעה.

אגודת העשיות בע"מ

קבלת מודעות אבל

177-022-88 55

דוד הרניק

גידול בהשקעות

הרניק גורס, כי שנת 2000 לנצרות תגדיל את מספר התיירים הבאים למטרות צליינות ונצרות ובהתאם לכך תגדלנה גם השקעות החברה הממשלתית לתיירות באתרים השונים, בירושלים או בנצרת, בסביב כנרת ובאתרים נוספים משמעותיים ואטרקטיביים לתיירים מסוג זה. וגם מבחינת בחירת מסלולים המתאימים לתפריט של התייר, בהתחשב בעובדה אם הגיע לחמישה ימים, שבעה ימים, שנים עשר יום או יותר.

מפה לאוזן

"מדובר באתרים בעלי משמעות לכל הייר המצוי", אומר הרניק, "הרי אנו רוצים שהוא יוציא כסף, מבחינתנו לאו דווקא מספר התיירים המגיעים למדינה קובע אלא סך כל ההכנסות שיש למדינה מהתיירות", אומר הרניק ומוסיף, כי במסגרת הטבלה הבינלאומית לתיירות מדורגת ישראל גבוה מבחינת הוצאה של תייר ממוצע בארץ, שעולה על אלף דולר לביקור. "נרמה לי שרק ארה"ב עומדת מעלינו מבחינת ההוצאה, כי בדרך כלל תיירים לארה"ב מעריפים שהייה ארוכה המכתיבה את רמת המוצר", הוא אומר.

"אנו רוצים שהתייר יארך את משך שהותו בארץ, שיוציא כסף במסעדות ובאתרי ביקור במופעים אודקליים ואחרים בקניית מזכרות, כל אותם מרכזים המהווים את סל ההוצאה של התייר.

"אנחנו חושבים שאתרים בארץ לא די שיהיו חשובים מבחינת מה שהם מייצגים מבחינה הסטורית, ארכיאולוגים ועובדת היות ישראל ערש שלוש הדתות. אנו חושבים שהתייר לא רוצה כל העת רק להסתובב ולטייל כי אם גם לנוח, למצוא לעצמו חוויות של התבודדות ואחרות ולמתן אפשרויות כאלה עלינו לפעול כדי, כדי שהשם הטוב של ביקור בארץ יעבור מפה לאוזן – זה אופן השיווק הרצ'ל ביותר".

הרניק אומר, כי פלח חדש של תיירות בארצנו הוא תיירות הנופש, זאת על פי הכרעה של שר התיירות בנושא.

"עד עתה תיירות הנופש לא היתה מרכיב משמעותי בתיירות למדינת ישראל גם בגלל התחרות של ארצות כמו תורכיה, יוון, קפריסין ועוד, בהן לא היינו מסוגלים להתחרות, מבחינת מחירים ומתן שרותים. תורכיה ויוון מציעות תיירות נופש ברמה של המישה כוכבים במחיר של שלושה כוכבים, זהו פלח שוק אליו אנו רוצים להיכנס.

"בקו מדיניות הנבדק מספר פעמים על סמך מחקרים אנו בעד פנייה לעשירונים הגבוהים יותר של תיירים, לכן גם בתיירות נופש אנו מדברים על תיירות נופש ברמה גבוהה יותר, אם כי אלמנט המחיר הוא עדיין חשוב מאד.

בין האזורים המסומנים אצלינו כבאים בחשבון לפיתוח תיירות הנופש – האזור בין עתלית לקסריה, האזור בין אשדוד לאשקלון. "אנחנו מדברים על פיתוח תשתית בעקבותיו יבוא גם פיתוח על ידי משקיעים ויזמים פרטיים, אם מדובר בבתי מלון, כפרי נופש ועוד".

2 מיליארד דולר

דדי הרניק אומר, כי אחת הבעיות הגדולות של תיירות נופש במדינה כשלנו היא מקום לאכלס את אתרי התיירות. לדבריו, בתורכיה שהיתה להיט תיירותי בשנה החולפת, שמונת אלפים ק"מ של חוף המתאים לתיירות נופש. "לעומת זאת, בישראל, אחרי שאתה מנקה את הגמלים ואת מתקני הצבא ואזורים של שמורות טבע וידוקים למיניהם, אתה נשאר עם רצועה של כמאה ק"מ בלבד האפשרית לפיתוח תיירות הנופש. "זהי אחת הבעיות", הוא אומר ומוסיף "התיירות היום, היא אחת הענפים הגדולים ביותר, אם לא הגדול ביותר, מבחינת הוצאה לאומית, מבחינה מספר המועסקים בה."

עוד לפני הסכמי השלום, היתה כבר מודעות לחשיבות התיירות. מעל שני מליון תיירים בישראל הוא מספר שיא במישור העסקי־כלכלי וגם לגבי האזרח הפשוט. אנו צריכים לחשוב בכל הרמות מה צריך לתת לתייר כדי שיחזור למחוזותיו כשהוא מרוצה מהשהייה בארצנו ומספר שבחנו ברבים".

הרניק סבור, כי בשנתיים האחרונות חלה התקדמות במודעות הצבורית לנושא התיירות. עובדה בשהם בשנת 1994 הכניסה התיירות לקופת המדינה מעל 2 מיליארד דולר.

חברת החשמל לישראל בע"מ

חי"ג תשמל – שירות טלפוני

להודעות על תקלות

24 שעות ביממה

ירושלים	02-580666
תל־אביב	03-5633777
חיפה	04-647777
אילת	07-372191
אשדוד	08-511688
אשקלון	07-770088
אריאל	03-9366345
	03-9366346
	03-9366347
באר־שבע	057-462666
בית שמש	02-911669
טבריה	06-792275
יהודה	06-223133
כרמיאל	04-881731
נהריה	04-933555
נתניה	09-602988
עפולה	06-423333
פתח־תקוה	03-9394488
צפת	06-970211
ראשון־לציון	03-9632488
רחובות	08-371388
רמלה	08-221313
רעננה	09-906188

מחר ב ידיעות אחרונות

יאיר לפיד

- **רבין ואמיר: משוגים לגמרי**
  נחום ברנע, שמעון שיפר
- **חילוני דתי בשבת**
  רון בן־ישי
- **הדים הנבים של האמיר יאיר לפיד**
  מרדכי גילת, מלי קמפנר

רפי רשף

- **תעלומת חיי ומותו של אריאל לבנון**
  גדעון מרגן
- **רפי רשף עושה מלודיה מתגעגע לדרום**
  ענת מידן
- **לזהות קציר יש שמש בבוקר**
  יעל גבירץ

ניק קייב

- **במרסף „7 לילות":** „קומדי־סטור" – גליון מס' 1.
- **חנוך רון:** בשבוע הבא תחרות רובינשטיין – ההצגה הטובה בעיר.
- **מוטי קיי, מומחה:** ראיון עם ניק קייב, גדול משוררי הרוק.
- **במוסף לספרות:** יוסף שרון על ספרו של יצחק בר־יוסף „מזכרת אהבה".

תרום דם ותציל חיי אדם

"מלך האריות". 450 מיליון דולר לחברה

"מלך האריות" שבר את שיא המכירות בווידאו

קלטת הווידאו של הסרט "מלך האריות" של אולפני וולט דיסני בלוס אנג'לס שברה את כל שיאי המכירות הקודמים, לאחר שתוך שבועיים נמכרו 26 מיליון עותקים, מסר דובר מטעם האולפנים.

ממידע שפורסם בתחילת השבוע מסתבר כי מכירות ההפקה האחרונה של אולפני וולט דיסני הכניסו, מאז תחילת המכירות ב־28 בפברואר, כ־450 מיליון דולר לקופת החברה.

שיא המכירות הקודם היה של "שילגיה ושבעת הגמדים", שעמד על 24 מיליון קלטות, כאשר בעקבותיו צופות קלטת הסרט "אלדין".

יותר מ־312 מיליון כרטיסים נמכרו לסרט "מלך האריות" באולמות הקולנוע בארה"ב מאז החלה הקרנתו.

ועדה שוודית ממליצה להוציא הזנות מחוץ לחוק

שוודיה, חלוצת המתירנות המינית, עשויה להוציא את הזנות אל מחוץ לחוק אם הממשלה תאמץ את מימצאיה של ועדה של משרד הבריאות, אשר המליצה ביום שלישי להטיל קנסות או עונשי מאסר על העוסקים במסחר במין.

"צריך להעניש קונים ומוכרים", נאמר בדו"ח של הוועדה שנמסר לשרת הבריאות, אינגלה תאלן. מזכיר הוועדה אמר, כי הדו"ח ממליץ על הטלת קנסות או עונשי מאסר של עד 6 חודשים על פרצות ולקוחותיהן, ועונשי מאסר חמורים יותר ללקוחות במקרים בהם הפרצות הן קטינות.

"אני סבור כי יש שתי נטיות באירופה. הראשונה טוענת כי יש זכות לזנות, והשנייה טוענת כי יש זכות אנושית להימנע מהתעללות", אמר מזכיר הוועדה.

"במדינות מסוימות, כמו גרמניה והולנד, יש הסבורים כי הזנות צריכה להיחשב כמקצוע, אך אנו בשוודיה איננו סבורים כך", הוסיף.

הוועדה טוענת כי התגברות מחלת האיידס מקשרת בין זנות לבין הפשע, מגדילה את הפשטניאל לניצול זרים וקטינים בסחר מיני, ויש להפסיק זאת.

יותר ממחצית הפרצות בשוודיה הן נרקומניות, שאינן יכולות לממן את צריכת הסמים מתשלומי הסעד הממשלתיים.

מאבק נגד החרמת מהדורה חדשה של "מיין קמפף"

מר"ל שוודי נאבק ביום שלישי נגד החרמת מהדורה חדשה של "מיין קאמפף" בידי המשטרה, שעשתה זאת בהתאם לבקשת מדינת באוואריה.

שוודיה אסרה את הפצת הספר, לאחר שבאוואריה טענה כי זכויות היוצרים של ספר זה נמסרו לה ע"י בעלת הברית לאחר מלחמת העולם השנייה, אמר עורך הדין של המר"ל לכתב רויטר.

משטרת שוודיה הוזמנה עותקים של הספר בדצמבר שעבר, ובית משפט בסטוקהולם תמך בפברואר בתביעת באוואריה.

"התביעה מתבססת על טענת זכויות יוצרים פורמליות, אך אנו טוענים לזכות להתבטאות חופשית", הוסיף עורך הדין.

"מהדורה זו היא תרגום של הנוסח המקורי המלא שפורסם ב־1924, ואשר הנאצים בעצמם ערכו מחדש כשהיטלר נבחר לראשות המדינה, מאחר שקטעים ממנו הביכו אותם.

"הספר מכיל את התיאוריה המקורית על השימוש בתעמולה, וכיצד הנאצים צריכים לשאוף לשליטה על העולם. מופיעים בו גם היסודות לחוקי הגזע".

מהדורות מקוצרות של הספר פורסמו בשוודיה, אך עורך הדין אמר כי שלטונות גרמניה בתקופות שונות נאבקו מאז 1934 בפירסום הגירסה המלאה במדינות רבות.

לאחר הדיון המשפטי של החודש שעבר הודיע איגוד המו"לים השוודי, כי הוא תומך בטענת זכויות היוצרים של באוואריה.

"איראן תפסה 135 טונות סמים"

בריגדיר גנרל, רצא ציפאללהי, מפקד כוחות אכיפת החוק של איראן, אמר כי המבצע הצבאי האחרון, כוחות המדינה הדרומיים, היה מוצלח מבחינת היקף הסחורה המוברחת אשר נתפסה.

בראיון סלוויזיוני אמר ציפאללה כי "במהלך התמרונים נתפסו יותר מ־500 רכבים, כמו גם 700 ספינות וסירות שניסו להבריח אלפי מוצרים מוברחים.

גנרל ציפאללהי חשף במהלך השנה האיראנית האחרונה, הוחרמו 135 טונות של סמים בשווי של 300 מיליארד דולר.

הוא אמר כי יש כוונה להגביר את המבצעים למיגור הסמים.

"מדען עיראקי נחטף ע"י המודיעין של בגדד"

סוכנות הידיעות הכווייתית מוסרת כי יש חשש לחייו של פיסיקאי גרעין עיראקי, שנחטף ע"י שירותי המודיעין העיראקים, ה"מח'באראת".

הפיסיקאי, שזוהה רק כד"ר "פ.פ" נחטף בליל ה־27-28.2.95 ע"י יחידה של ה"מח'באראת", בפרבר הקרוב לגמל התעופה באתונה, שם מצא מקלט אצל קרובי משפחה.

ד"ר "פ.פ", ברח בעבר מבגדד לוואז, כורדיסטאן, ועפ"י הדיווחים העביר מסמכים הכוללים "מידע חיוני" בנוגע לתוכנית הגרעינית של עיראק, לעריק העיראקי, גנרל ופיק אלסאמראא".

גנרל אלסאמראא" נתן לפקחי האו"ם מידע מפורט בנוגע לתוכנית הגרעינית אותה ניסו העיראקים לבצע, ועל שני פרויקטים עליהם לא ידע האו"ם."

פעולה זו הכעיסה ביותר את צדאם חוסיין, שהזהה לגיסו, חסין כאמל, ואחיו למחצה, בראן תכריתי, לתת פקודה לאחראים על תאי המח'באראת בחו"ל לחסל את הבוגד", שחשף את התוכנית.

חקירות המודיעין על האופן בו הסיג מאסראא" את המסמכים הובילה למשרד בארגון התעשיה הצבאית העיראקית, בראשות ד"ר "פ.פ" ומאיר אלג'בי.

מאיר אלג'בי נרצח ע"י סוכנים עיראקים ברבת עמון בשנה שעברה, לאחר שקיבל מהרשויות ויזה לבקר בירדן. ד"ר "פ.פ" ברח לשודקיה מוקדם יותר השנה, והצליח להגיע ליוון, מוכות מסמכים מזויפים.

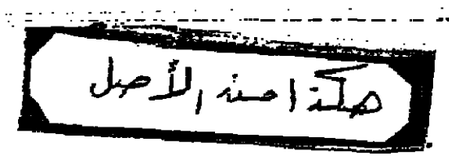

מרצ'לו מסטרויאני ומאלי קלרמן בימשהו ללבושי

סרט חדש / זרדה צימרמן

הבגדים וכל מה שמסביבם

משהו ללבוש

שם עברי לסרטו המדובר של חבורת אלכמן "פרט א פורטה". אחרי שתקף את תעשיית המוסיקה ב"נאשוויל" ואת תעשיית הקולנוע ב"הטקזן", הגיעה זמנה של תעשיית האופנה לזכות בבחת זרועו ועינו של אלטמן. בסה עלילות שוחרות זו בזו המתנקות כולן לכבוע תחצוגות בהא הידיעה בבית האופנה העולמית, פארים. המעצבים, הבגדים וכל מה שמסביבם ובייחוד עתונאים ואנשי הקשורת, צלבים, וקניינים שצידם הגרוטסקי מודגש בסרט.

שלוחה מעצבים במרכז: סימון לוזנטל (אנוק איימה, קורט רומני וריצ'רד אי. גרנכו וסיי ביאנקי (פורסט ויטקר) המסביבים שלוש עורכות עתוני אופנה הסובים. עורכת "אל" (לינדה האנטן, עורכת "הרפרס באזאר" (סאלי קלרמן) ועורכת ה"וג" הבריטי (טריסי אולמן), שכולן מתחרות על חוזה בלעדי עם הצלם הידוע טיילו (סטיבן ריי) שמתעלל בהן. וגם עורכת אחת לשעבר (לורן באקול) שמנסה לשוב בין יצרן מגפי בוקרים אמריקני (ליי לוביט) לבין האופנאים הצרפתים. עוד מוצאים בסרט את קים בסינג'ר, כמתבת סלוזיה המסקרת את התצוגות אך לא בריוק מבינה על מה היא מדברת, את ג'וליה רוברטס בתפקיד עתונאית אופנה שמגיעה לכסות את התצוגות אבל מאבדת את מזוודתיה ונתקעת בבית מלון, בחדר אחד, עם כים רוביגס, עתונאי ספרדי שנאלץ להיתאר בפארים בגלל מתח הפתאומי של יו"ר סינדיקט האופנה (ו'אן פייר קאסל).

לפאזל הזה מצטרפים גם סופיה לורן, כאלמנתו של הירד ומרצ'לו מסטרויאני כאחוב נעוריה שמגיע ממוסקבה וכן דני איילו כעיתון אמריקני ובת חזגתו מרי גאר. לילי טיילור כצלמת של ה"ניו יורק טיימס", רופרט אוורט כבנה של סימון לוזנטל המבקש למכור את העסק לאמריקנים ואוטה למפר כדוגמנית על בהריון.

ובנוסף לרשימת השחקנים הארוכה הזאת, גם קטעים מתצוגות אופנת חחורף שעבר, פניהם של כמה מעצבים חשובים ודוגמניות־על מוכרות, והרבה בגדים, כמובן, בפארסה שמציגה את כל העוסקים באופנה באור מגוחך.

לא פרייר של אף אחד

"סאלי" דוגלר סאליבן (פול ניומן), בן 60, ללא פרנסה קבועה, עם בדך פגועה ובן אותו לא ראה שנים, עם חוש הומור ביני הרבה ורגישות, חי בעיירה קטנה בחדר שכור אצל בחורה לעבר (ג'סיקה סנדי) ומחכה לים הגדול בו זכה בפרס ולכימו יגיע ממון רב. ביניתים הא מקיים יחסי אהבה־אייב עם המעביד שלו (בריס וילים), ורעייתו (מלני גריפית) ועם הבחור שלו. לקראת חגים מגיעים לעיירה בנו עם משפחתו – אשה ובן קטן. זו הפעם הראשונה, כמובן, שסאלי נפגש עם נכדו. הבן, שפוטר מעבודתו כמרצה באוניברסיטה, מחליט להיתאר בעיירה. הוא מצטרף לאביו בעבודתו, והשניים לומדים להכיר אחד את השני.

הסרט מבוסס על הומן של ריצ'רד רוסו בשם זה שעיבד לתסריט ובים רוברס בבטון (בוני וקלייד", "פטרסון", "קרמר נגד קרמר" ועוד). את הפקיד סאלי כתב במיוחד לפול ניומן. בנוסף מגדיר את הסרט כ"סיפור אהבה בכל האספקטים שלו. אהבה שבידידות, אהבת הורים וילדיהם, אהבה שבמשיכה מינית".

פול ניומן וג'סיקה טנדי בילא פרייר של אף אחד

בלי לשקר לקהל

"אי אפשר לחשוב על חיים רוחניים ברוסיה בלעדיו", אומר יבגני אריה, המנהל האמנותי של תיאטרון "גשר", על תיאטרון "סובר־מניק" הרוסי שהגיע לעשר הופעות בישראל ויעלה כאן שני מחזות: אחד רוסי ואחד ישראלי

מאת זרדה צימרמן

חברי תיאטרון "סובר־מניק" ממוסקבה הגיעו לישראל, כאורחי תיאטרון "גשר", ויעלו כאן, החל ממוצאי שבת שתי הצגות. את "נתיב הייסורים", על פי ספרה של יבגניה גינזבורג שנשלחה למחנות בסיביר למשך 18 שנים, והשני "אנשים קטנים" של המחזאי הישראלי יוסף בר־יוסף.

במסיבת עתונאים שהתקיימה אתמול ציינו הדוברים כולם את ייחודו של התיאטרון האורח. סלבה מלצב, מנכ"ל "גשר", דיבר על "התיאטרון המעניין ביותר של מוסקבה" ויבגני אריה, המנהל האמנותי של "גשר" אמר כי "אחרי ההצגה הראשונה לא יהיה צורך במלים נוספים. לרוסים שם התיאטרון הזה לא מצריך פרשנות. השחקנים הם גיבורים לאומיים ואת המנהלת האמנותית מכירים גם בעולם. במשך שנים היה התיאטרון הזה המקום שאליו הגיעו כדי לנשום אוויר, ואי אפשר לחשוב על חיים רוחניים ברוסיה בלעדיו".

ויטלי וולף, מבקר תיאטרון, הסטוריון של תיאטרון ומנהל תכניות אירוח בטלוויזיה הרוסית, אשר נלוה לביקור, מנסה לתאר את הייחוד של התיאטרון באמצעות שמו וסיפור ייסודו. "סובר־מניק" פירושו ברוסית "בן זמננו", והתיאטרון הזה הוקם ב־1956 בתקופת סטאלין על ידי אולג יפרמוב. "תיאטרון שהעלה מחזות בני ימינו בלבד ודיבר רק על החיים שלנו בהווה. זו היתה רוח חדשה, אסתטיקה חדשה ורעיונות חדשים.

תיאטרון כנה, ישר". כאשר יפרמוב עזב, בשנת 1970 קיבלה גלינה וולצ'ק, שהיתה עוזרתו, וקודם לכן שחקנית, את תפקיד המנהלת האמנותית. "היא אמנם הביאה לתיאטרון גם מחזות קלאסיים, אבל רוח הקבוצה נשתמרה. תיאטרון כנה שמעלה הצגות בדרכים מעניינות".

גלינה וולצ'ק עצמה אמרה כי "השתדלנו לא לשקר לקהל שלנו, גם אם לא יכולנו לספר לו את כל האמת. כך זכינו באמון הקהל, והיום מגיע אליו קהל צעיר, בניהם ואולי גם בניהם של הצופים הראשונים שלנו". בנוסף היא אומרת כי "בתיאטרונים אחרים היה מאוד קשה למאים צעירים להתקבל. אנחנו הבנו שצריך להסתכן וצריך להודים דם חדש וכך הכנסנו במאים וגם שחקנים צעירים".

על המחזות שנבחרו לביקור בישראל, אותם היא ביימה, היא אומרת: "את 'נתיב הייסורים' חשוב עקרונית להעלות בישראל. הוא מבוסס על ספר שהיה אסור בקריאה שכתבה יבגניה גינזבורג. לא ביקשנו לעשות המחזה של הספר אלא לכתוב את המחזה מחדש, על פי הרומן. בהצגה ישנם קטעים שלא נמצאים ברומן אבל הם קשורים לדברים שקרו במציאות. התייעצנו עם נשים שעברו חוויות דומות, אחת מהן חברה קרובה של גינזבורג גם משתתפת בהצגה, ולדעתי עצם נוכחותה על הבמה מוסיפה משהו מאוד עקרוני. ההצגה גם מקושרת להיום, לאו דווקא מבחינת העלילה. זוהי הצגה־אזהרה לכל אחד מאתנו ולכן הסוף, שאינו נמצא ברומן, נקשר בדרך פסיכולוגית להיום". היא מספרת כי בהצגה משתתפות 29 נשים, בנוסף לשחקנים גברים. "בהתחלה עשיתי את ההצגה עם הרבה שחקנים, כי כל מה שקרה באותה תקופה נעשה בדרך המונית והשפיע על ההמונים". את ההצגה העלה התיאטרון גם בגרמניה, פינלנד ובארה"ב.

על "אנשים קטנים", היא אומרת כי "המחזה הקסים אותי. זהו מחזה מאוד אנושי ועמוק. וההצגה זוכה להצלחה ברוסיה". אבל היא קצת חוששת מלהעלות מחזה ישראלי בישראל, כי "הפרשנות לאנשים ולחיים המתוארים, היא שלנו. אבל מי שלא מהמר, לא שורד". יוסף בר יוסף עצמו לא מודאג. "אני חושב שהיא הלכה לגמרי עם המחזה", הוא אומר. "זאת אינטרפרטציה מלאת דרמה ומלאת חיים שהוצריאה יותר מן האיכויות הרוסיות שיש בו מראש, בכתיבה שלי". יוסף בר יוסף הוא היום מחזאי מסדר ברוסיה. מחזה אחד שלו, "הפרדס" מוצג בתיאטרון אחר, ו"אנשים קטנים" מעלה גם בפולין וגם ביפן.

ביקור התיאטרון בישראל התאפשר הודות למימון של חברת "לוקר" הרוסית, חברת בנייה ופיתוח לתעשיות צבאיות המעסיקה כשלושת אלפי עובדים. הביקור קיבל גם את "ברכת הדרך" של שר התרבות הרוסי, ולכאן הוא מגיע, כאמור, בארחה "גשר". ולדברי ליאוניד ארמן, המנכ"ל, "רבים ביקשו לארגן ביקור של התיאטרון בארץ, אבל אני משוכנע שרק 'גשר' יכול היה להרים את הפרוייקט המסובך הזה".

הצגה ראשונה בבוצאי שבת בתל אביב ולאחר מכן גם בחיפה ובירושלים. עשר הצגות בסך הכל, עד ה־25 בחודש זה.

ערוצים / אביבה זלצמן

תכניות זמר וקסמים בפריים־טיים

שבוה את "חשיפה לצפון". הבטיחו, הבטיחו והבטיחו אבל השבוע פרסמה הטלוויזיה הישראלית את לוח השידורים לאביב ושוב לא שובצה "חשיפה צפון", הסדרה היחידה אשר יכולה להחיר אליהם את הצופים שברחו לסרוק 2 ולכבלים. יאיר שבוק ואליעזר יערי התכוונו, מן הסתם, לאביב 1999 כשהבטיחו שהסדרה "תחזור באביב".

אז מה כן יהיה בערוץ הראשון? למשל, "בכברנה", תכנית זמר יש תיכוני בהנחיית שכמין פרנס, שחחרת לפריים טיים (21:35) של יחי רביעי. כשאחרית, בימי רביעי ב־22:15, "שטח הפקר" – תכנית התקשורת החדשה בהנחיית רם עברון. התכנית בהפקת מאיה והקלי תעלה לשידור ב־29.3.

"קלף חזק" תכנית הקסמים של ליאור מנור תשודר בימי חמישי ב־21:00. "יומן תרבות" ב־21:30, וב־22:15 סידרה חדשה על דמויות מעניינות, "עניין אישי" של הבמאי חיים גיל, החל מה־23.3.

הדרמה המקורית "סיטון", העוסקת בפרשיות משפטיות, תעלה "מחישור" באביב, ותשודר ככל הנראה בימי ראשון.

"השמלית" הוא כמה של תכנית חדשה שתציג קליפים מהארץ ומחו"ל בהנחיית גלית שר ונתן דשא. התכנית תשודר בימי שלישי ב־19:30 ותחליף את "צעירי תל־אביב" שבינתיים יוחדת מן הטרקע.

"קוקטייל" תיפרד מן הטרקע בשבוע הקרוב ובמקומה תשודר בימי ראשון ב־19:30 "משהו מהסרטים", אשר תקבל פנים חדשות עם המנחה איבונה קרוגליאק, דוגמנית ולשעבר מלכת יופי, הפוצחת בעריכה חדשה. מפיק ועורך שאול שירן.

במסגרת תכניות הבידור של מוצ"ש, תשודר אחת לחודש מוסיקה מ"הארד רוק קפה". יחזר אשחרת וקרין אלאל יפתחו, כבר השבוע, את הסדרה שהפיקה לאה הבי.

"My Good Friend" סידרה על ידידות אמיצה בין שני קשישים השונים מאוד בהשקפותיהם ובאופיים, תשודר בימי רביעי. שידורי הסדרה "שלום אדוני המלך", אשר עלתה לפני שבוע למרקע, ימשיכו בימי שלישי. בימי שישי ישודר פרק המשך "הלמות הלב", ובשבת ב־19:30 קומדיה של הבי.בי.סי, לכל המשפחה, בשם "2.4 ילדים למשפחה".

כאן נבוב הרעיון? ואולי הרעיון לשבץ תכנית זמר בפריים טיים (כאילו לא חלפו בארץ 25 שנות טלוויזיה, וכאילו מעולם לא צפו פה באמ.טי.וי.), נובעת מהרייטינג הגבוה של ה"קרם ארוויזיון", שאינו אלא תכנית זמר כן הנוב שכבר חלף מן העולם. 36.5 אחוזים צפו בתחרות הזמר בשעה 21:00, ואחרי הצפייה המשיכו לצמוח עד ל־43.3 בשעה 22:00. ואת דחוקה על־פי סקר של "טלסקר" הנערך לרשות השידור. מול תחרות הקרם, לא יכלו אפילו רבבי מרתשובל עם "רוכי" (14.5 אחוז) ואילנה דיין עם "עוברה" (10 אחוז) – להתמודד.

הכיינים מתמרדים. זכייני ערוץ 2 פנו אל המועצה וביקשו לערער על ההחלטה האומרת, כי החל מה־1 באפריל יאושר רק שעשעון נושא פרסים אחד בשעת הפריים טיים. רשמית טוענים הזכיינים, כי אין אפשרות להוריד תכנית בדרך שרירותית, משום שהחוזים עם גופים ממסרים (מפיקים, מפרסמים) נחתמו עד חודש יחני, אז מתחלפים ימי השידור בין הזכיינים ומשתנה לוח השידורים. באופן לא רשמי, מוענים הזכיינים כי "מדובר בטלוויזיה מסחרית והמועצה כנראה לא מבינה את זה". עדיין לא התקבלה תשובת המועצה.

"טלעד", ככל מקרה, יורידו בחודש הבא את שעשועון השיווקים "מתאים לי" עם דוד חתן ואת תכנית המתיחות "בב.ה ספליט" עם ראלף עמבר ויעלו את "המחוד וגבוך" עם דובלה גליקמן ושלמה בראבא. "קשת" ו"רשת" עדיין ממתינות לתשובת המועצה על הערעור, לפני שיחליטו איך לפעול.

הנ"ך במגנון הדיסקו. הדון הנ"ך לנוער, יעבר השנה בשידור חי על ידי הטלוויזיה החינוכית, בשידוריה בערוץ 2, הישר מהיכל התרבות בבר־אילן. 12 בני נוער יתמודדו על התואר "חתן הנ"ך הארצי", בחידון שנושאו יהיה "שלום האחות עמים" בהנחיית דניאל מאור. כדי להתאימו לרצועת השידור הצעירה "חינוכית 2", מגמה צוות התכנית לרענן את מתכונת התחרות. לצורך זה יישלח רון לוינטל לשמש כתב שמח ומראיין בזמן החידון, והחידון עצמו יכלול קטעים מוסחים בסגנון פרסומות או סוק שואו, ראיונות מיוחדים, למשל: עם גרעין שחור מהקיבוץ עם תמריצים, ועוד גימיקים שיימכרו מוצרים מן הנ"ך. ב־4 באפריל בין 16:00־18:00.

הערוצה לשלום חנוך. אריק איינשטיין, מרדי גלרון, יהודית רבין, ריטה, חנן יובל – הם רשימה חלקית ביותר של הומרים שישתתפו בסידרה המשודרת ברשת ג' של "קול ישראל" שתשמיע למעלה מ־200 משיריו של שלום חנוך, במשך 11 שבועות, בהם גם יחוייבו זמרים ומוסיקאים שעבדו אתו לאורך השנים. בתום 11 השבועות יבחרו המאזינים את 50 השירים האהובים ביותר, שיושמעו במצעד תגיבי של חמש שעות שישודר ברשת ב' בחג השבועות. במצעד התגיבי יתראיין גם שלום חנוך עצמו.

גלגלייצ יוצאת לדרכים. רשת המוסיקה והתרבות של גלי צה"ל, גלגל"צ, תערוך יום שידורים מיוחד מקרית שמונה, לרגל תחילת שידורי התחנה באזור הגליל העליון והגולן ב־23.3. במרכז השידורים, מופע יום תיכוני מיוחד בהשתתפות שלומי שבת, נתי לוי, מיכי חדד ואבי מיטוני, שיתקיים בהיכל התרבות של קריית שמונה ויועבר בשידור חי בגלגל"צ.

בקרוב אצלנו?. הסידרה הפיקוחית הבריטית העוסקת באספקטים שונים של עולם הפשע הבינלאומי, ומשודרת בערוץ הלווין "סופר־אנל" מקרישה את התכנית ביום שני הקרוב (20.3) שעה 22:00 שעון ישראל) לחסיפת אנשי עסקים ברוסיה. ככל שמתפתחת ברוסיה הדמוקרטיה החופשית, כך גדלה פעילות המאפיה המקומית, ששולחת את מלתעותיה לעבר העסקים, בעליהם ואפילו משפחותיהם. לראות ולשמוע לשעת הצורך.

קורות הצוחד איינכמן. "לכידתו של אדולף איינכמן", סרט המשלב חומרים דוקומנטריים עם שחזורים דרמטיים, ישודר ב"טלעד" ב־27.4, הוא יום הזיכרון לשואה ולגבורה. הסרט מתאר את חייו של הצוחד אדולף איינכמן, החל בילדותו ועבור הנבאי, דרך מטלול בריחתו לאחר מלחמת העולם השניה וכלה בלכידתו בארגנטינה על־ידי השירותים השאיים הישראליים והעמדתו למשפט בישראל. הסרט חושף לראשונה חומר מיוחד, גילויים חדשים ועדויות ממקור ראשון של סחכני המוסד שהשתתפו ב"מבצע איינכמן". בין המראיינים בסרט: אלי ויזל, שהיה עד ראיה להשגחתו האישית של איינכמן על משלוחי היהודים בעידה. ראש המוסד לשעבר, איסר הראל, שתכנן ופיקח על מבצע לכידתו של איינכמן. איש ה"הגנה" מנפ דיאמנט, שיספר איך עלה על עקבות פילגשו של איינכמן. וטובן המוסד צבי אורדני.

פיטר ברוק, מריה יואיניג, אהד נהרין, דני עזראלו, ג'ו קוקר, בפסטיבל ישראל

פסטיבל ישראל השנה, שייפתח ב־20 במאי, יעלה ב־90 הופעות של 65 גופים ובסך הכל יטלו בו חלק כאלף אמנים מהארץ ומהעולם.

בין המופעים המרכזיים: התיאטרון של פיטר ברוק שיעלה את ההצגה "האיש ש...", המבוססת על ספרו של הנוירולוג והסופר אוליבר סאקס "האיש שחשב שאשתו היא כובע".

תיאטרון "מאלי" מסנט פטרסבורג יעלה את "מאוראמוס", בבימויו של לב דודין. מאסירה על המציאות והפנטזיה בחיי גדוד חיילי הנרטה ברוסיה שלפני המלאנטסט. תיאומכת, הסטודיו של ורשה יעלה את "עולי רגל ערדיים" של יוי מאליה. הצגה ויזואלית ללא מלים שעיסוקה חיפוש זהות במשטר דיכוי.

הקונצרט הארוך של לונדון, יעלה את "מקבת" עם מרי יואיג בתפקיד הכותרת. המאחרת היא נוריה אספרס והכוריאוגרפיה של כריסטינה הזיזס. הפקה בת 200 משתתפים שתוצג בבריכת השולטן. ביצוע קונצרטנטי של האופרה "סאלומה" תבצע תזמורת בית האופרה של קיוב בניצוחו של ולרי גרגייב.

במלאת מאה שנה לקולנוע יקרין הפסטיבל את "פוטיומקין" של סרגי איזנשטיין, בעזתק חדש ובתרגום לעברית, בליווי חי של התזמורת הסימפונית ירושלים רשות השידור בניצוחו של דוד שלוק.

מופע הפתיחה של הפסטיבל יהיה עם יצירה חדשה של אהד נהרין "Z/NA". עוד בתחום המחול מביא הפסטיבל תכנית מיוחדת מיצירותיו של דניאל עזראלו שבה ישתתפו יוצרים ורקדנים מוכרים כמו טרו סארינן, ליזה ג'בי, טיטוחי הדלינג, אן קרלסון, רקדן הבוטו אוגורי אוצרים: להקתה של טרישה בראון; נטע פולברסבר, ישראלית החיה בניו יורק תעלה, עם ששה רקדנים, את "חמש מיטות/ילדי חלום" על בית הילדים בקיבוץ; הכוריאוגרף הצרפתי ז'אן קלוד גאלוטה ולהקתו יעלו את "יוליסס".

בתחום הג'אז והרוק נראה את ג'ו קוקר, צ'רלי היידן, פאקו דה לוסיה, וכן שלושה הכרבים ישראלים: "שפיל", "מינאסי" ומופע של הקלידן אצ'סלב גנלין.

במה שנוגע לביחוה יוסי בנאי במופע חדש שהוזמן על ידי הפסטיבל, "ירושלים זה לא תל אביב", הכולל שירים חדשים וישנים. כמו כן יתקיימו מופעים של שלום חנוך, נורית גלרון עם סימפונט רעננה, ומיקי גבריאלוב עם נגנים אורחים מירחן.

המופעים בתחום המוסיקה הקלאסית כ לים קונצרטים של רביעיית גוואנרי, ג'ורדי סאוואל, התזמורת הקאמרית של וינה עם הסולן הספרדי פפה רומרו, והמקהלה האסטונית אשר יחד עם תזמורת קאמרטה רוזבות תבצע את "שאול" מאת הנדל, במגדל דוד וכן שתי תכניות של מוסיקה ארקפלה.

משוחקני "האיש ש..." בבימויו של פיטר ברוק

"חמש מיטות/ילדי חלום", מחול של נטע פולברסבר

ועדה לבדיקת הקולנוע והטלוויזיה

בעקבות המשבר במכון הישראלי לקולנוע החליט מינהל התרבות לבדוק מחדש את ההתארגנות המוסדית בכל הקשור לפיתוח ולטיפוח הקולנוע והיצירה הטלוויזונית והשידורים הניתנים להם. השרה שולמית אלוני מינתה ועדה ציבורית שבראשה היועץ הפיננסי איתן רף, ויחד אתו ברוך דינר, ערנה פשר, מתיאל שחורי, אורי שנער, רנן שור, אילן רה פריז, אורנה לין, יוסי שוחט, אורה יבנאלי ואורלי בורנשטיין. הועדה אמורה לנסח עקרונות, דרכים ומטרות בכמה תחומים: עידוד וטיפוח היצירה והשיווק בתחומי הקולנוע והטלוויזיה, מחקר, שידוחי מידע, הפצת התרבות ושימור המורשת הקולנועית והטלוויזיונית. הועדה אמורה גם לבחון מחדש את השידורים הקיימים, להמליץ על תפיסת עולם ממלכתית ועל החיקפים הפיננסים הדרושים כדי לשפר את רמת השידורים ואת היחסים בין הגורמים השונים העוסקים בתחומים אלה. הועדה אמורה להגיש את מסקנותיה עד ל־1 ביולי שנה זו.

מחווה ליוסי ידין

במלאת 75 שנים לשחקן יוסי ידין החליט תיאטרון הקאמרי להקדיש לו את הצגת "הלפרין וג'ונסון" שעולה בימים אלה באולם החזרות של התיאטרון. מדובר בדרמת טלוויזיה לשניים, מאת ליונל גולדשטיין, שבה הופיע לוחנס אליביה. לצדו של ידין משחק אלברט כהן ובביים יוסף כרמון.

פרס ליברסון לפריידלין

בפרס ליברסון תשנ"ה זכה המלחין יאן פריידלין, יליד 1944, שעלה לישראל מברה"מ ב־1990. היצירה שזיכתה אותו בפרס – חמשת אלפי שקלים – היא "שלישיה מס.2". התחרות מתקיימת מדי שנתיים על ידי איגוד הקומפוזיטורים בישראל. היצירות מוגשות בעילום שם מוחלט.

גאלה לכבוד תחרות ארבטובה

ערב הגאלה לכבוד תחרות מיה ארבטובה ייערך במרכז סוזן דלל במוצאי שבת הקרובה. יקחו בו חלק תלמידים מבתי ספר לבלט בארץ. הזכאות מיועדות לקיום התחרות.

זכרונות כיין המשומר

במושבה זכרון־יעקב נעשה מאמץ לשקם את סיפור ראשית ההתיישבות ולשלבו במסלולי התיירים. בימים אלה נחנכה במקום "דרך היין"

מאת בלהה דבורי

זכרון יעקב, שהיתה מהמושבות הראשונות של העלייה הראשונה, הפכה עם השנים לערכו תיירותי המרכז את יתרונותיו של האזור היפה, האויר המצוין והקויר של רקע הכרמל ועדכי מורשת ראשית ההתיישבות בארץ ישראל.

בלב המושבה הישנה מתבצע כעת פרוייקט תיירותי רחב – "דרך היין" – שמטרתו לאפשר לתייר סיור ברוח העבר בדרומות המושבה, המהווה גם ראשית ייצור היין בישראל. האחראים על הפרוייקט הם משרד התיירות, החברה הממשלתית לתיירות, המועצה המקומית זכרון־יעקב והמועצה לשימור אתרים

בניין היקב הישן

בית אוזרנסון

הזכות דרך היין

דרך היין, הוצה את לב המושבה, מובילה אל היקב הישן של "כרמל מזרחי", הולפת על פני ישן חדש, ולצידי הדרך, שעבודתיה נמצאות בשלבי סיום, ניתן לחוות בכל תולדות המושבה.

בביקה ובדי, איש שימור אתרים ומנהל האזור, ממליץ להתחיל את הסיור בבית הקברות הישן, הנמצא מול תחנת "אגד" המרכזית. בית העלמין ממחיש לפני התייר את קשיי החלוצים הראשונים שנאבקו בקדחת. ניתנים לזיהוי קברים קטנים של עשרות וינקות שנגפו כאותן מגיפות של הלקפה הקשה. עם הדרך במהר הרשב אפשר לראות את בריכת בנימין המסוגנת, שהיתה לב מפעל המים העתיק. בביקור הראשון במושבה ראה הברון רוטשילד את סכלם של הנושבים שהובילו מים מן המעיין בעגלות עם חביות, והקציב כסף לבניית הבריכה ובה מגע קיטור, שהעלה את המים מן המעיין והסמוך ליקב אל המאגר, בצינור שעבר במנהרה עד לבריכה.

בהמשך הדרך אפשר לרכש מחצרות האכרים רבש, שמן זית וגבינות, ולהתבשם מריחות העבר. בצומת הרחובות "חניב" ו"המייסדים", סמוך לבית הכנסת המפואר "אהל יעקב", הנקרא על שם אביו של הברון רוטשילד, אפשר לראות את ה"דפו" שהיה מחסן המצרכים והצרכיה של אותם מים.

בית הכנסת נבנה בשנת 1886 בסגנון הבנייה הטמפלרית. מחשש שלא תחזר השלמת בנייתו הצילו בזיפון את הגג, כפי שהנו בתקופת חומה ומגדל.

בהמשך הדרך, לאחר טעימות במסעדות מסוגנות הממוקמות באזור, אפשר לסור ליקב לטעימת יינות, לפני שממשיכים אל עבר האתרים האחרים והגבעות הפורחות בסביבות המושבה.

יד למייסדים נבנתה במקום בו שכנה הגורן אליה הביאו האכרים את תבואתם, וקמה במטרה להנציח את משפחות החלוצים מייסדי זמארין (זכרון העתיקה), שהגיעו לארץ בשנת 1882 מרומניה. במקום מספרים ותיקי המושבה את תולדות הראשונים.

בית הפקידות שהוקם בשנת 1893 היה בשעתו הבניין היפה ביותר בישראל. במבנה זה שוכנו משרדי הברון ונערכו טקסים וארועים חשובים. בשנת 1903 התקיימה במקום "הכנסיה הראשונה" – כנס מנהיגי היישוב בראשותו של מנחם אוסישקין. בשנה זו נערך במושבה גם כנס ייסודה של הסתדרות המורים.

מול בית הפקידות טופח גן רוטשילד, בו נהגו המתיישבים לטייל עם בני משפחותיהם בשעות בין ערבים. ערוגות הגן מטופחות סביב מזרקה קטנה. היום נמצא בגן בניין המועצה המקומית.

סדנת "תות נייר" ממוקמת בחצר מבנה מראשית המושבה. כאן מייצרים נייר מצמחים בעבודת יד. התהליך נעשה בשיטות שמקורן בסין ושהגיעו למזרח התיכון במאה השמינית. לצד בית המלאכה חנות למוצרי נייר.

אלו הם רק חלק מן האתרים האטרקטיביים בזכרון־יעקב, לחם אפשר להוסיף את בית דניאל, בית לנגה, בית אוזרנסון, קרית הזיתון ועוד.

כבוד עצמי של עם

יוסי פלדמן, מוביל המועצה לשימור אתרים ומבנים בחברה להגנת הטבע, אומר על חשיבות שימור מבנים ואתרים: "עם המכבד את עצמו דואג גם לשמר את תרבותו ועברו. אפילו תרבויות נוחלות משמיות את עברן, ולו לצורך תיירותי בלבד".

לדעת פלדמן, לא די עושים בישראל לשימור אתרים ומבנים והמועצה לשימור פועלת לעיתים קרובות תוך מאבק בממסה. "שני מקורות גורמים ליחס הממעיט בערך שימור האתרים אצל היהודים," הוא אומר, "מצד אחד הגישה הדתית, שאינה מתייחסת לתרבות החומרית אלא בעיקר לרוח, ומצד שני היונות המתרשת, שרגלה במהפכה וב'עולם ישן עדי יסוד נתריבה' – הצורך להקים דבר חדש ולהרוס תוך כדי כך את הישן".

פלדמן אומר כי בשלם תופס נושא השימור מקום נכבד באקדמיה התכנונית בישראל, רק בשנים האחרונות הכירה האקדמיה בצורך ללמוד את הנושא.

"לפעמים באים לתבנן אזור, מוליטים על אופיו הדרסים בחומר התחשבות את אשר לא מתאים. דבר זה מעיד על ראייה לקויה מבחינה תבנונית וגם ערכית. לשמחתי המועצה לשימור מבנים ואתרים הפכה לכתובת ציבורית לנושא, ואנו משתדלים להגיב במהירות ולטפל ביעילות מירבית בעשרות הפניות המגיעות אלינו מידי חודש בנושא שימור מבנים ואתרים".

בדיקות שד לחרדיות ברמב"ם בחיפה

מאת אורי שורן

שם חרדיות יוכלו לעבור מעתה בדיקה לגילוי מוקדם של סרטן השד, ללא חשש לפגיעה בצניעותן.

בכל יום שני בשבע תועבר המרפאה לבריאות השד בבית החולים רמב"ם בחיפה לרשות הנשים החרדיות. את הבדיקה מבצעת רופאה כירורגית, בנוכחות אחות. כשאר ימי החול משרתת המרפאה את כלל הנשים.

מרוכז במרפאה חדשה, המשלבת תחת קורת גג אחת איבחון, הערכה וטיפול בבעיות השד גם יחד. נמצאת בה גם יחידת הממוגרפיה, וצוותה המיומן עוסק גם בנושאים נוספים, כמו מתן ייעוץ לנשים בעלות סיכון גבוה, שלהן אם, אחות או בת שלקו בסרטן השד. ניתן גם ייעוץ בשיחזור שד ולמשתלות סיליקון. המצאות כל היחידות במבנה אחד, חוסכת לנשים הזקוקות לשירותי המרפאה התרוצצות מיותרת.

הררי חוכמה מכאן ומכאן

מאת חנה לפנר

יריד הספרים הבין־לאומי ה־17, המתקיים השבוע בירושלים, אירוע מרגש לחובבי הספר וליוצריו

יריד הספרים הבין־לאומי, המתקיים אחת לשנתיים, נערך הפעם, בסימן 17, בתאריכים 12.3.95–17.3.95 בבנייני האומה בירושלים, והוא אכן אירוע מרגש. כבר עם הכניסה לבניין, עם הדגלים הבין־לאומיים, עם התפאורה לקראת – רוממות־רוח אוחזת בך, שלא לדבר על עוצמת הספרים, הדרי החוכמה, המקיפים מזה ומזה.

בכניסה ניצב פלקט־אקורדיון גדול ועליו מורבקים אמרות שפר וציורים של ילדים מרחבי הארץ, כתשובה לשאלה שבכותרת: "למה לי ספר?" ולהלן מקצת תשובות הילדים: "הספר מלמד המון, מבקתה ועד ארמון", "בתוך ציור, וכו ילדה קוראת ספר שעל כריכתו מצוירים בקתה וארמון, מאת מיטל לייבו מראשון־לציון; "ספר לי הוא חדוה, להיכנס אל המסע, לאגדה, לחלום ולרעיון" בתוך חלונות של בית רבקומות, מאת הילה ולוטו מקראון; "יש לי חבר מצרן, והוא ספרי הנאמן" וציור של ספר פתוח, מאת שלומי בן־הרוש מרמת־גן "תלמיד, ספר מאיר את דרכי לעתיד" מעל לציור של ילד המהלך בתיק היישר אל בית־הספר, מאת נטשה אבולסקי מנתניה; "ספר קטן – דמיון גדול" וציור של ילד קורא בספר הניצב על פסגת גלובוס, לצד חללית, סערה, טיל המדע הבדיוני, ועוד.

הוצאות ספרים רבות ושונות הביאו ממרסלונו אל היריד. אולמות מלאים דוכני ספרים, אנציקלופדיות, ספרי מדע הרפואה, הפסיכולוגיה, הפסיכיאטריה, הסוציולוגיה, הכלכלה, החשבונאות, ואף ספר מיוחד במינו – "מדריך לדידקטור" בהוצאת "פפירוס־דיונון", למי שמשתוקק להיות דידקטור בכל מוסד שהוא. ספרי קודש וחול, ספרות יפה, ספרות ילדים, ספרי לימוד שפות למתחילים ולמתקדמים, פרוספקטים למאותיהם, עלונים שונים, וגם המולטימדיה לסוגיה הרשגים ביותר, על צג המחשב לקולותיו ולתמונותיו, המדיה המשתוקקת לכבוש את מקום הספר. אמנם, היא מתקשת לרגע את הקול, אך לא עוד. הספר עדיין עומד בראש.

"אולם שלם הוקדש להוצאות האוניברסיטאיות, הוצאת "אקדמון", האוניברסיטה העברית, הוצאת "מאגנס", האוניברסיטה העברית, "פפירוס־דיונון", בתי־הוצאה של אוניברסיטת תל־אביב, "אניגמה, מערכות מידע בעם – פתרון שלם ומהפכני לבניית מאגרי מידע ומולטימדיה", "סטימצקי בע"מ", ועוד.

באולם אחר היו ההוצאות של אוניברסיטת בר־אילן, מוסד ביאליק, האקדמיה הלאומית הישראלית למדעים, ועוד.

וכמובן ההוצאות שהתמחותן היא הספרות היפה וספרות הילדים: "עם עובד", "ספרית פועלים", "כתר", "זמורה ביתן", ועוד ועוד.

אטרקציה מיוחדת במינה, באולם של ארצות חוץ, שבו הופיעו ספרי הארצות נפאל, הפיליפינים ועוד, היתה בדוכנים של הארצות מרוקו ומצרים וספריהם המיוחדים, הסמל לשלום.

הוצאות שונות, כמו "דיונון" ו"אקדמון", זימנו ליריד גם הוצאות מארצות חוץ – כגון, אנגליה, ארצות־הברית – והקדישו את מרב מאמציהן ליצוא.

גם "האגודה למלחמה בסרטן" הופיעה ביריד עם פרסומיה ועלוניה. גם כאן מלחמתה נמשכת.

המבקרים ביריד הם אכן עם הספר, העם הקשור בטבורו כל ימות השנה בספר, בתעלומותיו, בידיעות שבו – אנשי אקדמיה, סטודנטים, אנשי ספרות, אנשי מנהל, וסתם עמך, מן האוהבים את הספר. רוב המבקרים התעניינו בספרים המחלים שבמבצע, ואכן היה מה להציע.

מבצעי מכירות

שלהי פורים

חנות "חוסן", יבואנית ומשווקת מוצרי חשמל ביתיים, תיתן במתנה כיריים של "הוכר" לכל הקונה בפרים תנור דיגיטלי בנפ של "הוכר" האנגלית. מחיר התנור: 2,990 ש"ח והכיריים שווים 870 ש"ח. בשקם, במשביר לצרכן, בחנויות החשמל המורשות ובאולם התצוגה של "חוסן" באיזור התעשייה רשל"צ.

● קניון ירושלים עושה חגיגה של מתנות וארדעים ומופעים.

● מסעדת "פאפא ליאו" מציעה פיצת אחן המן, ממולאת בממרח זיתים, עגבניות מיובשות, אורגנו, שום ובזיליקום. יגאל אלון 90 ת"א.

● הברת "עדין" מציעה משלוח מנות על מהדת מוצרים, ופלים מכל המינים.

● כל ילד שיגיע היום בבוקר, בין עשר ל־12, לאחד מסניפי "גרינברג", והוא מחופש לממתק, יקבל מתנה חבילת שי של "תופיני סער".

● "טעם ישראל" מציעה מבחר אפשרויות למשלוח מנות. במחירים מ־6.30 ועד ש"ח ועד 17 ש"ח.

● בכל סניפי "ברגר קינג", על קניית ארוחה מקבלים כרטיס גרוד. אם על כרטיס הגירוד מוגלים שני פרסים זהים – מקבלים את הפרס, שהוא תחפושת או אביזר לפורים.

● מסכות מבסף ומחיר, סיכות תכשיט, לפורים ולא, ב"טמיזדה", רח' אלקלעי 3, ת"א.

ומי שיבוא עם תחפושת לסניף של ברגר קינג היום, בין השעות ארבע ושש אחה"צ, ויקנה ארוחת ילדים, יצולם וגם ויקבל שבוע אח"כ תמונה מוגדלת עם בתחפושת.

● בצק פריך של "מערנות" המיוחד לאפיית אחוני המן, יימכר בחנות מיוחדות בהיפרשוק, שקם והגל הירוק, במהלך כל חודש מארס. "מערנות" גם תעניק לכל הקונה 2 מוצרים מסידרה "סיני אחוזני" חבילת אגרולם (6 יחידות) בחינם. בהיפרשוק במשך מארס.

● דני של "שטראוס" מציירים על המכסים דמויות פאואר ריינג'רס, שבאמצעותם אפשר לקבל את הבמה – חינם.

● "קסטרו" ימכרו את כל הסריגים, המעילים ומוצרי הצמר בחצי מחיר, לכבוד פורים. למשל: מעיל צמר קלאסי ארוך יעלה 299.50 במקום 599 ש"ח.

מבצעי קוסמטיקה

● חברת RoC עורכת בחודש מארס מבצע היכרות עם מוצר חדש: כל הקונה מוצרי טיפוח של החברה בשווי של 199 ש"ח ויותר, מקבלת במתנה את קרם הלילה המחודש. את הקרם עצמו אפשר לקנות במחיר היכרות של 99 ש"ח במקום 127 ש"ח. בנוסף נוסף: המשתתפות במבצע תצטרפנה אל מועדון הלקוחות של RoC המקנה הטבות ומבצעים מיוחדים.

● תשלובת כ.צ.ט.מציעה לכל הקונה קרם גוף "ברבר" או קנף אמבט "ברבר" במתנה משקפי שמש המגינים בפני קרניים אולטראסגולות. המבצע עד סוף אפריל או עד גמר המלאי, בשקם, בסופרפארם, בכלל פארם, בקאופ ירושלים, בבתי המרקחת, בפרפרמריות ובתי כלבו.

● "ארי קוסמטיקה" מציעה את הבשמים של אסתי לאודר, קליניק וארמיס ב־30% הנחה, עד סוף מארס. לדוגמה: ביושיפיל של אסתי לאודר, 75 מ"ל – 307 ש"ח במקום 439.

● בריזסי פרי סל ג'יאמס ריצרדסון בגמל התעופה בן גוריון, כל הקונה שני מוצרי טיפוח של "אהבה" יקבל שי אריזת מתנה המכילה חבילת מלח אמבט 100 גרם ושלוש מיניאטורות. כל הקונה מוצרי אליזבט ארדן בסכום של $69 ויותר, יקבל פאוץ' המכיל קרם גוף 50 מ"ל, ג'ל לרחצה וארדה־פרפום 10 מ"ל.

כל הקונה מוצרי "פלומה פיקאסו" במחיר $89 ויותר יקבל שי שפתון מאותה תוצרת. עד גמר המלאי.

● "רבלון" והבורסה לתכשיטים ביחד: על כל בקבוק מסידרת "פרומיס" שמפו ומיצב של רבלון ייתנו שומר הנחה לקנייה בבורסה לתכשיטים, ובתוך עשרות בקבוקים מוסתרות טבעות זהב בשווי 100–3000 דולאר. המבצע עד ה־21 באפריל.

● חברת "ליליה" לתמרוקים, תמכור בשמים של לורים אזארו, ג'יאני ורסאצ'ה, גרה, פופה, דולצ'ה וגבנה, בהנחה של 15%, עד ה־30 באפריל. ברשתות המשביר לצרכן וסופר פארם ובפרפרמריות מובחרות.

● סדרת הטיפוח לגבר "ספורט" מספרד נותנת הנחה של 20% על ערכה לגבר המלולת: אורדה סואלס 100 מ"ל, ריאוחזנט רולאון 100 מ"ל וג'ל רחצה 300 מ"ל. 77.50 ש"ח במקום 97.30.

● כל הקונה מוצרי "פופה" בסך 89 ש"ח ויותר, יוכל לקנות במחיר סימלי אחת משתי ערכות "פופה" אלה: צאו – ערכת איפור אישית קומפקטית לאוצק, ב־6 ש"ח או ערכה לטיפול בצפורניים במחיר 12 ש"ח. ברשתות המשביר לצרכן וסופרפארם ובפרפרמריות.

מתכונים מביה טוב / שוש אנג'ל

לסיום מתוק

ד מתכונים מספר באמירת הגג – מנות קינוח ומשקאות קצפים מעוררים לאירוח, מחירי הכנה.

לפתן מפירות יבשים

במויות (6 מנות):
1/2 ק"ג שזיפים יבשים
1/2 ק"ג תערובת פירות יבשים כגון: תפוחים, משמש, אפרסקים, אגסים, צימוקים
3/4 כוס סוכר
מיץ מלימון אחד
כ־2 ליטר מים

אופן ההכנה:
1. רוחצים את הפירות.
2. מכניסים אותם לסיר עם המים ומשהים לכמה שעות.
3. מוסיפים למים את הסוכר ומבשלים בסיר מכוסה במשך כחצי שעה על גבי להבה נמוכה.
4. מוסיפים את מיץ הלימון.
5. ממשיכים לבשל רבע שעה נוספת. מורידים מהאש ומצננים היטב.
6. שופכים ללפתניות ומקשטים למעלה בשקדים חלוטים וקלופים.

משקה קוניאק חמוץ מתוק

במויות (6 מנות):
3 כפות גלי בוק בטעם מישמש או אגס
3/4 כוס מים רותחים
9 קוביות קרח
3 כוסיות קוניאק
3/4 כוס מיץ לימון

אופן ההכנה:
1. להמיס את אבקת הג'לי במים הרותחים.
2. להכניס את הקרח, קוביות הקרח, הג'לי, המים הקרים והליקר (או עלי המנטה) לבלנדר ולערבל כ־20 שניות.
3. למזוג לכוסות משקה ולהגיש קר.

הערה: אם משתמשים בעלי מנטה, יש להשרות אותם ולהשתמש במים.

קציפת קיווי/תפוחי עץ

במויות (8 מנות):
1 שקית אבקת קרם קצפת (מיקצפת)
2 כוס חלב
1 חבילה גלי בוק בטעם לימון
2 כוסות מים
3 פירות קיווי או תפוחי עץ
200 גר' אגוזים קצוצים

אופן ההכנה:
1. להקציף את אבקת הקצפת עם כוס חלב.
2. לערבב את חב' הגלי עם המים ולקרר.
3. לערבל בבלנדר את כל החומרים במשך 20 שניות.
4. למלא בגביעי הגשה.
5. לקשט בפלחי פרי ובאגוזים הקצוצים.

קציפת קפה

במויות (10 מנות):
1 שקית קרם קצפת (מיקצפת)
1 כוס חלב
1 קופסה אינסטנט פודינג בטעם וניל
1 כף אבקת קפה נמס
2 כוסות חלב
חצי חבילה שוקולד מריר מגורד

אופן ההכנה:
1. להקציף את אבקת הקצפת (מיקצפת) עם כוס אחת חלב.
2. להקציף את האינסטנט פודינג עם שתי כוסות חלב.
3. לערבב את הפודינג היטב עם 2/3 מהקצפת המוכנה ולהוסיף את הקפה נמס והשוקולד מריר מגורד.
4. למלא בגביעים ולקשט כשארית הקצפת.

משקה מנטה מרענן

במויות (6 מנות):
3 כפות אבקת ג'לי בטעם לימון
3/4 כוס מים רותחים
3 כוסות עיק
9 קוביות קרח
3 כוסות מים קרים
3 כוסיות ליקר מנטה (או עלי מנטה, 18 עלים)

אופן ההכנה:
1. להמיס את אבקת הג'לי במים הרותחים.
2. להכניס את העיק, קוביות הקרח, הג'לי, המים הקרים והליקר (או עלי המנטה) לבלנדר ולערבל כ־20 שניות.
3. למזוג לכוסות משקה ולהגיש קר.

הערה: אם משתמשים בעלי מנטה, יש להשרות אותם ולהשתמש במים.

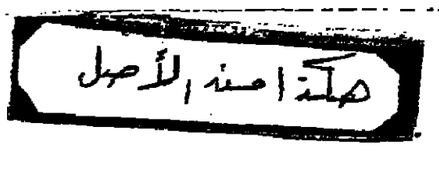

هكذا من الأصل

7676713

14

16.3.95 ٦ ٦٦٤٦٦٦٦ ٦٦٦٦٦٦٦٦ ٦٦٦٦٦٦٦٦ ٦٦٦٦٦٦٦٦

| | | |

עריכת: ניסן פרידמן

ברסה עפה

קבוצת הפאר הספרדית, ברצלונה, מיימה אמש את דרכה בגביע אירופה לאלופות, לאחר ששמטה יתרון מוקדם ונוצחה במיום דרמאטי בפאריס בתוצאה 2:1. באיירן מינכן הדהימה בשווייץ, כאשר השיגה תיקו 2:2 עם עשרה שחקנים. אייאקס אמסטרדם מחצה את ספליט ומילאן המנומה שמרה את יתרונה מהמשחק הראשון ושבה בשלום מליסבון. בתצי הגמר: פאריס סן ז'רמן – מילאן; אייאקס אמסטרדם – באיירן מינכן

דבר נמר נביע האלופות

ברצלונה עפה מגביע האלופות! האלופה הספרדית והפינלסית של גביע האלופות בשנה שעברה שמטה בצורה אומללה יתרון כן שער במשחק הרוץ שלה מול סן ז'רמן בפאריס וירדה מהמגרש מנצחת בשיעור 2:1. אומנם הצרפתים הביקיש את שער הצבתון בדקה ה83, בעודתו האריבה של השוער הקטלוני החלש, אבל אין ספק שהם היו ראויים לנצחון, שכן הם שלטו במרבית דקות המשחק במרכז המגרש ואף הרעידו ארבע פעמים את קורות שערה של ברצלונה.

לאחר מחצית ראשונה עקרה משעמם, במהלכה שלחו הצרפתים שלושה כדורים לקורות השער, הפתיעו הספרדים, כאשר בדקה ה50 הם עלו ליתרון תודות לשערו של בקרו, שניצל הגבהת כדור עונשין מצלחת של רונלד קומאן ונחתם.

אולם, הצרפתים לא נשברו ובדקה ה 73 הבליח ראי לאחן את התוצאה. בהמשך ניתנה לסטויצ'קוב הזדמנות להחזיר את היתרון לברצלונה, אבל הוא הוסיא מקרוב ואז הגיעה הדקה ה83, באשר גורין קבע בבעיטה חלשה מ20 מ' את תוצאת המשחק – 1:2.

אייאקס מחצה את ספליט

אייאקס אמסטרדם מחצה אמש את הידיזוק ספליט, כאשר זכתה בנצחון משכבע – 3:0, לאחר שהמשחק הראשון בין שתי הקבוצות שנערך בספליט הסתיים ללא הכרעה.

במשך מרבית דקות המחצית הראשונה חזו 40,000 הצופים במאבק שקול, אבל בדקה ה39 הצליח קאניו המסוכן לפרוץ את הגנה הקרואטית – 1:0.

שחקני ספליט נראו המומים ובדקה ה 43 סגר הדבור עניין בשער נוסף – 2:0.

גם במחצית השניה המשיכו ההולנדים לתקוף ובדקה ה68 הבקיע הדבור את שערו השני במשחק – 3:0.

קבוצת הפאר ממינכן

באיירן מינכן הכיזבה אמש בשווייץ הקרה שהיא שייכת למערכת קבוצות הפאר של הכדורגל האירופאי. הגרמנים שיחקו הזל מהדקה ה20 עם עשרה שחקנים בלבד, בעקבות הרחקת שערם ובגלל כל הסיכויים הם הצליחו לחגוג בסיום את עליתם לשלב מצי הגמר.

אין ספק שבאיירן מינכן ראויה לכל המחמאות, שכן היא לא נכנעה מהקול השוודי, מאוסנס הנלעגי של שחקני גטבורג וגם עם עשרה שחקנים היא יצאה להתקפות מתפרצות שהניבו שני שערי בזק ולא היה חסר הרבה שהיא תבקיע לפחות עוד שני שערים.

גטבורג התגלתה פעם נוספת כקבוצה בינונית, שרק תודות למשמעת הטאקטית של שחקניה וסיוע נריב מצד אלילת המזל היא הגיעה לשלב רבע הגמר.

לאחר פתיחה שקולה סערו הרוחות במגרש בדקה ה21, לאחר שהשוער הגרמני, סצ'ר הכשיל מתוך לרחבה שוקן שוחרי במתכוון והרוקן מהמגרש. מאמנה של באיירן נאלץ להכניס את השוער המחליף ולהוציא מהמשחק את הכוכב הבולגרי של הקבוצה, אמיל קוסטרינוב שהגיב במורת רוח גלויה.

אולם, הגרמנים לא נשברו מהנוחיות הספרדית והצליחו לכפות מאבק שקול על ידיעתם. כבר בפתיחת המחצית השניה ניתנה לבאיירן הזדמנות זו לעלות ליתרון, אבל השוער השוודי המנוסה, תומאס ראבלי הצליח להרוף כדור שכבר נראה חודר לרשת.

אולם, בדקה ה65 גם ראבלי לא עזר, כאשר ויקלר הממוכן סיים התקפה מהירה של באיירן בשער יתרון.

הגרמנים נסוגו לעבר שערם ומידי פעם הגיחו להתקפות מהירות ואכן, בדקה ה 71 הם הגדילו את יתרונם, לאחר שנרלינגר שיגר כדור חזק מהגבעה השוודית לרשת – 0:2.

אולם, השוודים החסונים לא ויתרו וחוך ניצול יתרונם הממספרי הם השתלטו כליל על מרכז המגרש ובדקה ה75 הם הצליחו לצמק את התוצאה. בהמשך ניתנו דווקא לגרמנים יתר הזדמנויות להנקעה, כיוון שהשוודים זנחו כליל את הגנתם.

בדקה ה90 יצאה גטבורג להתקפה האחרונה במשחק ומרטינסון המתיק במעט את הגלולה המרה של תבריו בשער משוחה – 2:2.

את הגרמנים השער כלל לא הטריד, כיוון שהמשחק הראשון שנערך במינכן הסתיים בתיקו עקר משעמם, כך שבזכות שערי החוץ זכתה באיירן מינכן בכרטיס לחצי הגמר הבדוק.

עם השריקה לסיום מיהרו שחקניה המותשים של באיירן מינכן לעבר אוהדיהם הרבים שלא נבהלו מהכפר השוודי ועודדו אותם לכל אורך 90 הדקות. רבים מהאוהדים השליכו דיסקים לאויר ופתחו בתגיגות שמחה מרגשות.

מילאן הלכה על תיקו

שחקניה המנוסים של מילאן שמרו על יתרונם מהמשחק הראשון וחכו בכרסיס לחצי הגמר, לאחר תיקו 0:0 מול בנפיקה ליסבון.

אומנם שתי הקבוצות הגיעו לכמה מצבי הבקעה, אבל ניכר היה רצונם של האיטלקים לשוב הביתה עם תיקו סתן ששווה את חצי הגמר.

צ'כיה: במחזור ה18 בצ'כיה, נפרדה סלביה פראג בלא שערים מהאריק קראלובה ולזכותה 41 נקודות בראש הטבלה, בחמש נקודות יתר מאשר לידיבוה העירונית, הדולקת אחריה. ספארטה ניצחה את סיגמה אולומוץ' 0:2.

מכבת הנצחון של אייאקס, גרי ליטמנן (משמאל) מתמודד בהצלחה מול הגנה של ספליט

דבר טוטו/ אבשלום בן צבי

שמונה מיליון קורצים בקופה. זו משימה אפשרית בהחלט

1. ביתי"ר תיא – מכבי חיפה. הפיניש אל האליפות החל עם עלייתה של מכבי חיפה לראש הטבלה. בסיבוב הראשון בא ילד קטן לחיפה, יניב אברג'יל, שמו. וכתב פרק בספר, אותו לומדים בבית הספר לכדורגל בחיפה.
מאז ומעולם התקשתה חיפה לנצח את ביתי"ר ת"א, אבל כשעשתה זאת זה היה בגדול. ארבעת הנקודות שביתי"ר לקחה בשני המשחקים האחרונים, לא היו בתיכנון. מצד זה יקל את המלאכה על חיפה לזכות בנצחון. המשחק יועבר בשידור חי וחיפה לא תרצה למשל לעיני כל אומה. אבל בתוצאת המחצית הכל יתכן. (מחמר מלום + 21) המלצה 2
2. מכבי נתניה – הפועל פתח. (שישי). נצחון של נתניה יקפיץ אותה מעל הקו האדום, אם ניקח בחשבון ששתי הקבוצות מעליה לא ינצחו. שמואל פולמן, שחזל את עבודתו השבוע יכול לנצח בעזרת תביכיו את פ"ת העולה. (מחמר מלום + x1) המלצה x1
3. עירוני אשדוד – צפרירים חולון. נצחון של עירוני, יסבך את צפרירים בתחתית. מצב זה עשוי לגרום את הקבוצות למשחק זהיר שיסתיים בתיקו. אם כי לביתיים יש עדיפות וגם אירחון. (מחמר מלום + x) המלצה 1
4. באר שבע – הפועל תיא. בדרום סערו השבוע הר. ית. עת נודע שהמאמן הדגול, מלך מלכי כחובי המשדי הכאמה, עלול לעזוב את הקבוצה. שמתם לב אגב, שהפידסום היה לפני פסח? זה סימן בדוק להפסד. מה גם שהפועל ת"א, יודעת ואוהבת לנצח בדרום. (מחמר מלום + 2) המלצה 2
5. מכבי תיא – בני יהודה. השכונה רוחקת כמרקחה. השערוריות רודפות אחת את השניה. מעניין, מי שמתריע על ליקויים מוצא עצמו בחוץ.
סולמי חייב היה למצוא את שביל הזהב כדי לגרום שסחר מרחי, יסיים את העונה על המגרש. אבל גם כך סולמי, מזליקי שאין כמותו. נצחון של בני יהודה יסתום פיות אופוזיציוניות שיצאו השבוע מהארון בשכונה. הם לא יבואו לריב השבוע. ועלולים מבזיונם לראות את בני יהודה מנצחת. (מחמר מלום + 1) המלצה 21
6. מכבי פתח – עירוני ראשליצ. נאמנים לגישה שמכבי פ"ת ענקים בתרן וגמדים בבית, נלך על תיקו ומעלה לאורחים מראשון לציון. אם כי תמיד ישנה הפעם הראשונה. פ"ת, עוד לא ניצחה העונה בבית. (מחמר מלום + x) המלצה x2
7. מכבי הרצליה – ביתי"ר רם. ביתי"ר רם סיימה את העונה ומסתיה למחוזי הנביע. הרצליה, אוהבת הזדמנויות באלה ותנצחו 0:1 קטן. (מחמר מלום + 1) המלצה 1
8. בית שאן – הפועל חיפה. קבוצה בלתי צפויה היא בית שאן. לוקחת נקודה בסרי ומפסידה בבית לראשון. אז מה יהיה נגד הפועל חיפה (מחמר מלום + x) המלצה x
9. הפועל אשקלון – מכבי רפה. (שישי). ראש עיריית אשקלון, הורים השבוע חצי מיליון ש"ח לקבוצה הדרומה מאחר מוסיבאציה לנצח את יפו. אלא שיפו לא קחה בשקט ושחקניה לא פרייארים. הם יתחרו ובכמה עם נקודה. (מחמר מלום + x) המלצה x
10. הפועל רם – הפועל לוד. הפסד של ירושלים, יסבך אותה בתחתית. הפסד של לוד יכול לדרדר אותה אל מתחת לקו האדום. שחקניה יבמו לחלץ תיקו בשבי. משימה קשה אבל בהחלט אפשרית. (מחמר מלום + x1) המלצה x1
11. הפועל מיבה – קרית שמונה. (שישי). נצחון של קרית שמונה והמשיכו הלך פייפן. אפשר יהיה לרדוף זאת כבר ביום שישי. לכן (מחמר מלום + 21) המלצה 21
12. הפועל בתים – הפועל ריש. נצחון יקרב את שתי הקבוצות למאבק על המקום השני. הפסד הזן מריחות את הקו האדום. משחק פתוח. (מחמר מלום + x1) המלצה 2x1
13. מכבי יבנה – הפועל ביש. (שישי). מגמותיה של בפר סבא, אינן ברורות. השבת נרע סופיה. נראה שמשחק יסתיים בתיקו. (מחמר מלום + x) המלצה x
14. הכח ריש – גם צוותה. מאבק שקול בין שתי ידיבות. מושבעות על כרטיס העליה ללאומית. להכח יש עדיפות מה. (מחמר מלום + x1) המלצה x1
15. קרית גת – הפועל אשדוד. הדרבי של חבל לכיש. הפסד ביתי יחזיק אותה סופית מהמאבק על כרטיס לאומי. נצחון וזה קרובים בין נקודה שתים מהנמרת. המלצה x1

ריאן (מספר 7) מתמודד מבחל מאבק עם הבלגרי של באיירן מינכן, אמיל קוסטרינוב

הערב: משחקי הגומלין

מחזיקות גביע

הערב יתקיימו משחקי גומלין במסגרת גביע אירופה למחזיקות גביע.

אוקור הנרפתית תארח את מחזיקת הגביע, ארסנל, עם סיכוי טוב להפסיד לחצי הגמר בעקבות התיקו 1:1 במשחק הראשון בלندון.

פרסו, המוליכה בליגת פורטוגל, תארח את סמפדוריה. לאיטלקים יתרון דחוק (0:1) מהמשחק הראשון.

גם לפיינורד רוטרדאם יתרון של 0:1 על פראגווה ויהיה לה קשה לשמור על יתרונה הדחוק במבצר הסמדרי, מה עוד שמשוחתה יעוד הבין-לאומי, ויטסה, שהרחיק במשחק הראשון ברוטרדאם.

יוון: המשחק המרכזי במחזור ה23 בליגה היוונית בין איראקליס סאלוניקי ואא.ק. אתונה הסתיים בתיקו 3:3.

לפנאתינאיקוס אתונה יתרון של 16 נקודות, לאחר שנברה על קאוואלה 2:3 והיא מקדימה את אא.ק.

אולימפיאקוס פיראוס, במקום השלישי, הכניעה את אתינאיקוס 1:4 והיא מפגרת ב18 נקודות אחרי הצועדת בראש.

קרבות לוהטים במשחקי ההצלבה

בדורסל

הערב נרע מי זן הזוכות המאושרות בכרטיסי הכניסה לפיינל-פור של גביע אירופה לאלופות בכדורסל.

עדכה רק דיאל מאדריד הבטיחה את עלייתה לפיינל-פור, לאחר שניצחה גם במשחקה השני מול ציבונה אאנרב – 70:82.

עיקר העניין יוקדה לאתנה שם יתקיימו שני משחקים. אולימפיאקוס פיראוס תארח את צסק"א מוסקבה, לאחר שבגומלין ניצחו היוונים בתוצאה 77:86 ופנאתינאיקוס אתנה תארח את באקלר בולוניה, עליה היא גברה בגומלין בתוצאה 55:63.

לימוז' תארח את סקאבוליני פוארו, עליה היא גברה במשחק הגומלין בתוצאה 66:79.

אומנם מדובר במשחקי הכרעה, בהם המתח קובע רבות, אבל אין ספק שליתרון הביתיות תהיה הערב משמעות מיוחדת.

פולין הביסה את ליטא 1:4

שלמה שרף חזה במשחק

המאמן הלאומי, שלמה שרף, ראה אמש נבחרת פולנית בכושר סוב. הפולנים הביסו במשחק ידידותי את ליטא בתוצאה 1:4.

המשחק היה חד צדדי במרבית שלביו, כאשר הפולנים עושים במגרש ככל העולה על רוחם.

הם כבר הלכו בתוצאה 0:3, אבל שאגנותם איפשרה לליטאים לצמק את התוצאה.

אולם, בשלהי המשחק התעוררה הנבחרת הפולנית ובדקה ה80 היא ביסמה את נצחונה.

אין ספק שלשלמה שרף יש הרבה מאוד חומר למחשבה בעקבות מה שהוא ראה אמש בפולין הקרה.

מראדונה החליט לפרוש מפעילות

רייגו ארגנטינו מאראדונה הודיע בבואנוס-איירס שהוא החליט להתפטר מאימון ראסינג בעקבות התקרית בה הוא היה מעורב בראשית השבוע, במהלכה הוא הזיז מים על הקהל.

מאראדונה אמר עוד, כי החליט לא לחזור יותר למשטח הדשא ככדורגלן עם תום עונש הרחקתו בקיץ.

מאמן מגרמניה לנבחרת ויאטנם

הגרמני, קרל היינץ וייגאנג, נבחר לשמש כמאמן נבחרת ויאטנם בכדורגל. המשרה היתה פנויה מאז התפטרותו של הבראזילאי, אסדון מאוראזס.

תפקידו הראשון של המאמן הגרמני יהיה להכין את הנבחרת למשחקי דרום מזרח אסיה שיערכו בדצמבר בתאילנד.

הערב: משחקי הגומלין

מחזיקות גביע

הערב יתקיימו משחקי גומלין במסגרת גביע אירופה למחזיקות גביע.

אוקור הנרפתית תארח את מחזיקת הגביע, ארסנל, עם סיכוי טוב להפסיד לחצי הגמר בעקבות התיקו 1:1 במשחק הראשון בלندון.

פרסו, המוליכה בליגת פורטוגל, תארח את סמפדוריה. לאיטלקים יתרון דחוק (0:1) מהמשחק הראשון.

גם לפיינורד רוטרדאם יתרון של 0:1 על פראגווה ויהיה לה קשה לשמור על יתרונה הדחוק במבצר הסמדרי, מה עוד שמשוחתה יעוד הבין-לאומי, ויטסה, שהרחיק במשחק הראשון ברוטרדאם.

יוון: המשחק המרכזי במחזור ה23 בליגה היוונית בין איראקליס סאלוניקי ואא.ק. אתונה הסתיים בתיקו 3:3.

לפנאתינאיקוס אתונה יתרון של 16 נקודות, לאחר שנברה על קאוואלה 2:3 והיא מקדימה את אא.ק.

אולימפיאקוס פיראוס, במקום השלישי, הכניעה את אתינאיקוס 1:4 והיא מפגרת ב18 נקודות אחרי הצועדת בראש.

החמיץ פנדל והותקף

שבעה-שמונה נערים תקפו את כדורגלני לצה מהליגה השניה בכסאות הבמקומות, בעקבות החמצת בעיטת עונשין מ11 מ'.

בעיקר התוקף קשות אביו סנאלר שהחמיץ את הבעיטה וגרם להפסד קבוצתו – 2:1.

שילמו את הנזק והכדורגלן ישוחרר

מכב הכדורגל הבראזילאי, ארמנדו ישוחרר מבית המלון בבאייקל, אקוודר, לאחר שקבוצתו, פלמיראס הסכימה לשלם את הנזק בסך 10,000 דולר על מלצמת הטלוויזיה ששבר.

ארמנדו היה כלוא במלון מאז יום שישי, לאחר שניפץ את המצלמה בעקבות הפסדה של פלמיראס לנאסיונל קיטו במסגרת גביע דרום אמריקה.

שיאן העולם לשעבר נפטר בגיל 33

שיאן העולם לשעבר בריצת 10,000 מטרים, הקניאתי, פול קיפקוץ' מת בבית חולים בקאפסאבט, קניה, כאשר הוא בן 33 בלבד.

סיבת המוות טרם נמסרה. הוא השאיר אחריו אשה וילדים.

קיפקוץ' פרש מפעילות בשנת 68'. אשתקד הוא נטל חלק בכמה בדוצ' כביש וחצי מרתון בארה"ב ובאוזפה, אך בלא הצלחה חזר לכפר.

הודעות בעניין חוק תכנון ובניה

הודעה המקומית לתכנון ולבניה תל-אביב-יפו
הודעה לפי סעיף 149 לחוק התכנון והבניה תשכ"ה 1965
הרינו מודיעים בזאת כי הגישה לועדה מקומית לתכנון ולבניה ת"א יפו בקשה ליתן היתר בנייה לשימוש חורג ברחוב הרצלים מס' 15 גוש 6772 חלקה 23 תיק בנין 015-0966 בקשה מס' 95-0428. המלולת את ההקלות המבוקשות: שימוש חורג מיעוד של יחידת מגורים ליעוד של מעורב – מרשאה ומגורים לתקופה של 3 שנים.
בעל עניין או בניין או המחזיק בהם, אשר עלול להפגע מאישור הבקשה יכול לעיין בבקשה המבוארת במזכ' ועדה מקומית בנין מנהל הנדסה 0-. נוה הרצליה 4.50 מ' בשטח 2.40 מ'. בקשה הנקת בריכת בנין מנהל הנדסה 0-. נוה הרצליה 4.50 מ' בשטח 2.40 מ'. בעל עניין או בניין או המחזיק בהם, אשר עלול להפגע מאישור הבקשה,

טלוויזיה

חינוכית

08.00, כל 15.30 שידור חי מהאולפן המרכזי פורים בארץ.

כללית

06.30 תרבות בקריית, מבוקר.
06.31 מבזקים ותרבות בערבית.
06.45 "המצבורים מהמאורים", מדרה מהמשכה ורישמה עברית.
06.55 "מגדר של הכר".
07.00 "בוקר טוב ישראל", תכנית הבוקר של הטלוויזיה.
15.30 "מישה באולפן אחד", מה קורה בשכל הכיתה בקריית הבריכות הילדים מתעקשים להמתין מטיפונים קונים ומכרים הלוגה הפורים באולפן הקטן.
15.35 "המצבורים מהמאורים", מדרה מהמשכה ורישמה עברית.
15.55 פורים בקריית הבריות הילדים.
16.00 "מאם לראמה", תכנית לפורים.
16.55 "אמרה מה בקשה".
17.00 פרק רביע והמלחמה הרוסית.
17.35 פורים בקריית הבריות הילדים.
17.40 "כי מעבר מהשמש", מדרה קטיע ותרגום עברי.
18.00 "עכשיו בלב", מדרה מהמשכה מהמלחמה הבריטית "עבד" ורישמה עברית.
18.15 הרבריות האנגלית.
18.30 "מפגש", תכנית דתי בעייני הזמן ותרגום לקסרית.
19.00 הרבות.
19.30 "מעל בריכול", מדרה סעמעונים.
20.00 "מבט", מהדורת הרשת עם מוספים + מבשרת.
21.00 "רגע הזן", תכנית קטנים ובידור שמעית ורשמה עם הטבעם ליאור מנור.
21.30 "רגע מרכזי", תכנית קטעית בידור חי.
22.30 "מם", "המאר הבריס בטבלים", מבוא בעברית מקורית.
23.30 מהדר לבוקר, הגן הרשות.
24.05 "אמרה מה בקשה".

ערוץ 2

10.00 ל"ג בעומר מבוא עולל הילל, מרב אנשבה מוסיקה.
10.30 "ביפאר", מרב קלטת מבוא הדור של אלפרי הלם רבנו.
12.15 "מרבים בפורים".
12.30 "הרבנן של רון לוקאס", לכל המשפחה.
13.00 "מרבים אוהבים", מרב קלטת קבר.
14.10 "הילד הזה", בעזרת מלוחדה הרב המבוסס על ידע בעברית ובחכמה.
15.00 "מרשים מפורים לוג המסיבות".
16.00 "הרבים המבוגרים", מדרת דרמה מהמשכת.
16.55 "אמנסר", איכיות מפורסמת מנחשת את תוכנות המפרסמים לסמע זה.
17.00 "5 עם רני רפי", תכנית בעייני הזמן.
17.30 פלמפס, מרבע מסר אם לפני סהל.
18.00 "מסרינל 94" (ש.ג)
19.00 "מבט ביקר", מדרה מקומית.
19.28 "יותר מהל מבכל", מעשיהן נטמא פרסים.
20.00 הרשות.
20.30 "בבנה מפליב", תכנית מגיחות.
21.05 הקמרי מסר, תכנית מיוחדת לפורים.
22.05 "קובלך", מרם קלטע ישראלי.
24.00 הרשות.
24.05 "קובלך", המשך.
24.35 "דיבנוף צוהר". מידור ישר מפרזי פורים של קדיית ת"א בכרס דיבנוף.
01.30 "מחרה לאחר הרבוחים", מדרה מיוחדת מה מתרחשים הרים מחרים ושבים.
02.00 "להקת רמים מחר בהפעה".
03.00 "ישר בלילה, אבנים קראים מידי משודרים.

ערוץ 3

16.00 אולם פתוח בעברית חי.
16.30 "מים ליהם".
18.00 "אל תכבו את הנרות", מדרה מהמרת בעברית.
19.00 "מלכתי", מבוא לעייני מלכה, תעשיה ושק הזן, בסידור חי.
19.30 הרשת בעברית.
20.00 מבט הרשת.
20.30 "שבוה 3", מבוא לעייני קלטע.
21.45 "הבנר החתלולה", דינו רוזי, משך בקבריה זו את רבודי מאמן ואת אן מרגש, לחמן תוצעני מלא המנה, המסבר על איש עסים מדקע ומערבת יחזיר עם נשים ישפיות שקבלות לחיות נהרתיה. עוד מופיעה מרב פאמלה מיטין.

המזרח חיכונית

13.00 מקוהן ה700 ותג 13.55 הצגה יומית: מרבע "בר הארם הרע" עם ג'יאנס מייסון, ג'נה לוהרינגדה. 15.30 מרבע מאמן המכבר האריה 15.55 נלבי קוסב (מדרה הרשת) 16.20 הבסמן (מדרה ג') 16.45 הבית המעופף (מדרה ג') 17.10 הזאר 5'0 (בלשה) 18.10 מבנים, מלא מרבע (מדרה) 19.00 הרשת העולם (ערבית) 19.30 מ-אן-אן. מדרה, מהדורת הרשת: 20.00 בית ארשון (מדרה קטיע) 20.30 בלב הבסמן (מדרה בלשה) 21.20 חוק ומדר (מדרה) 22.10 מקוהן ה700 (ותג 23.00 מרם "בר הארם הרע" ש.ג.

כבלים

ערוץ 3

08.00 יחיבה. אופרת סבון (ש.ג.)
09.00 לחיות את החיים. אופרת סבון (ש.ג.)
09.45 בקרבה הסר בנה. אופרת סבון (ש.ג.)
10.30 אחרים בסלה. תכנית אירוח.
11.00 הבל נאר בבשבה. סרטיה.
11.25 מלכות שלמה (ש.ג.)
12.10 בבנים, בבנים. דרמה (ש.ג.)
12.35 בטרנה. תכנית אירוח.
13.20 הבדר הזר ליקוי. סרטיה.
13.45 הקומבה. מוסיקה (ש.ג.)
14.00 קבר לילה. בילוי.
14.50 הקבה. אופרת סבון.
15.40 בבבר לבדנו. דרמה.
16.30 בבבים, בבבים. דרמה.
16.55 בסיבת האהבה. סרטיה.
17.45 הקבה. מוסיקה.
18.00 לחיות את החיים. אופרת סבון.
18.45 בבבים חבר בנה. אופרת סבון.
19.30 מרחב בקר. מגזין מגזין.
20.00 מרים בקר. אבר גלעד ושרון קבור מנחים את הנחות הבמה של הארוע המיוחד של ערוץ 3.
21.20 על הפנים (ישראל, 1989). סרט מצלמה נסתרת עם טלי עוזר רבי קיידמן, אחד זמיר, רבקה מיכאלי, חוזר מרם. דרי בנטר, מרגלית צנעני ועוד רבים רבים. בבאיזון הרסה דגני הליה חנרם.
22.40 רמה בגן עדן. מיני-סדרה. פרק 1.
00.20 רמה בגן עדן. מיני-סדרה. פרק 2.

ערוץ הסרטים

10.30 בבבית ישרה (1988, אה"ב) (ש.ג.)
12.10 מאבק הבנים (1960, אנגליה, קומדיה. פיטר סלרס מכבב בכמה חשבונות בטעמל ליצור מדיר, מנהיגיהם של מומחיה ליעל לשנות את מדיר עבודתו מציאות אותו מרעבו. עד כדי כך הוא מתנגע, שהוא מוליה לחסל את האחרות הבלתי קדואה. בבאר צולם קריסטן. עם קרמסנס קרמנס והרבים מוליה.
13.30 מוסע הקלנוע שלא יאמן. עם בבאר מרטי המעולה הקבנים ג'ק צאן.
14.15 עם כל הכבה (1990, אוסטרליה. דרמה פטלה עתידנית על אב המנן על משפחתו מפני פרטים מקוריים. עם בן גלנן, קרין באן ודון סוויי. ביים איי.ג'יי. פראן.
15.50 הבלבלבמה (1964, אה"ב). קומדיה בכיסוי של גרי לוארס. איש הוטוקה שלומאל בבית חולים סובל מהזדקנות יתר עם הזולים הנרם לבלגן הרים בבשם. כתב וביים פרנק טשלין. עם גלנדה מארל, אנדט סלוון, קולין פרינס.
17.20 ספיטל לקראת צאת הסרט "צבוה חפשית".
17.50 בלגל אנחה (1989, אה"ב). קומדיה חביבה על פולבים של מהרים בפרוצי מוסים. "דיצלו" וויילס מכבב כמתבר בפייחי הפסיקין ניצחי, שהיו משוגעים בעקבות הרמון פרוע ושצלנו מעל למשוע. בבאר: ג'ון ביטקה. עם סרי מאר, ג'יפר טילי וחבר פלטרין.
19.20 בן, אחרי המבול (1986, אה"ב) (ש.ג.)
20.45 חיש בקלנע.
21.00 יחיד רבים מלאם האם (1992, אה"ב). קומדיה. ביקולם קיינ, רוחק ניצחי, נטע לחתונן בלאסרגאם, אבל מתפחה למשוק קלפים עם מחבר מקצועי. הוא מפסיד ומקבל הצעה מרלינה: מוקיע החזר תמורת בילוי של סוף שבוע עם הכלה. בבאר: אנדרו בראנן. עם: שרה הרגלסיקה פרקי וג'יימס קאן.
22.35 בריאן בכבב עלינן (1979, אנגליה). הקומדיה הבמורת של בר מבחר (1977, אה"ב). קומדיה בבימוים של מרטי פלדמן. אן מרגרט, מייקל יוזק ופרבר יוסטיבה. פורחה על מרטי לכון הבריח זר אדם יבא להלום במרבר על מנת לברוח מהנחות ומבחים שמוחבר נבחר. בבאר: מרטי פלדמן. עם ג'יימס אריל גלנס, כרוח האוורד.
23.30 בלעייך אני פלוס (1990, אה"ב. קומדיה. עיבור לבמע הבסמן אם של מנדה ברנדר, מלכת הריסוק הלבבות של הסמאל הקיצוני. בעיקון לילה רמיחי בלוס אנגלס, מבינה ברנדר ממון של רמיות מוכחות האנרגיות כבר ניתה מישון, מרגנה ומת שיר עם ישראליים. בבאר: לון מסקוביץ'.

שש פלוס

19:30 שלושה בריחה אחת. קומדיה.
20:00 בנוגים פלוס. קומדיה.
20:30 אריזה משפחתית. קומדיה.
21:00 לוחי אחזאני. קומדיה.
21:30 לון דיקר. קומדיה.

תרבות, מדע ומבע

06.00 אוניברסיטה פתוחה. מדע ומבע.
12.00 דיסקבר. חיקון מקור (ש.ג.)
13.00 דיסקבר. מבחר בעולם (ש.ג.)
13.30 דיסקבר. הצעה הבא (ש.ג.)
14.00 אוניברסיטה פתוחה (ש.ג.)
16.00 דיסקבר. רחוק מראי (ש.ג.)
17.00 דיסקבר. מבחר בעולם (ש.ג.)
17.30 דיסקבר. הצעה הבא (ש.ג.)
18.00 אוניברסיטה פתוחה. המבע המיוחסי.
19.00 אוניברסיטה פתוחה. אכלוסיית בעלי החיים.
19.25 אוניברסיטה פתוחה. תקשות הקרח.
20.00 דיסקבר. שם המשחק כוח. "המבצבן".
21.00 טלטקס. מבחרן עדכן 8.
21.30 דיסקבר. המיטל של באוקבן.
22.00 בראנו. לחקר המחול של אליסה מתנה.
24.00 בראנו. אביר בלילות, טיפורים שבחר שמע.
01.10 אוניברסיטה פתוחה (ש.ג.)

ע. צופיה / היום בטלוויזיה

פורים והומייני הרשע

ת, אין כמו לילות פורים. מספרים שהשנה יהיה גשם (כמו כל שנה), לכן הוא ערב מיוחד לצפיה בטלוויזיה ובעורצים "כאל לבן". ואם ערב ההלוויזיה לא יצליח הפעם בגלל הארכת, לפחות הוא מומלץ בגלל הכבוד. נגמה לבנות "מסלול פורים" לצופה הנבוך או לצופה הנבוכה. מומלץ לצרף ילדים לחוויה מפוקפקת זו – מזר אין לימודים.

המסלול שלנו מתחיל בשעה תשע בערב, עם ה"קומדי סטור" מיוחד לפורים. שעה של הומור נכון, אם כי לא תמיד על רמה. אבל, ביגיגו, מי מסתכל על הרמה של הזוז?

בעשר בלילה כראי להקדיש 35 דקות לסרט "מעלליו של בן ג'סט", סרט אמריקאי מסוף שנות ה70 – פרודיה על סרטי לגיון הזרים (פעם היה דאגר כזה). ולמה להקדיש רק 35 דקות ל"בן ג'סט"? כי זה מה שהסרט הזה שווה. ראיתם חצי שעה והבנתם את הפרינציפ. 35 הדקות האלה הן החיטום לקראת "מרתון מנטי פייטון": שני סרטים של הצוות, ב22:35 וב01:40 בערוץ הסרטים.

בעשר וחצי מומלץ לצפות ב"בריאן סכב עליון" וחוזיק, פארודיה של "מנטי פייטון" על רבו המיתוס סביב. ב01:40 יקרינו את "מנטי פייטון, משהו שונה לגמרי" הבלתי נשכח. אם אפשר לדרג את ה"קלטיקה" המנטי-פייטונית, אזי סרט זה, מי 72, הוא סופר-קלאסיקה.

לאלה שלא רוצים פורים, אזניות הבן יצאות להם כבר מהאף הם שיכים לקליקה הבאמת שקלטת שידור "ארוה", מומלץ הערב לצפות בערוץ הגרמני-צרפתי. הערב יוקרש כולו למצבה של איראן, ביחוד מצבה של איראן מאז מותו של חומייני. מומלץ לצפות בסרט תעודה הקטה "בגלות, לחילום או לשכוח", על מצבם של מיליוני הגולים של שלטון המולוזת. עוד בחצות: "באשו, הזר הצעיר" – סרט שהוסק לפני תשע שנים באיראן של חומייני, חו הצגה נדירה בסג של קולנוע שאנו לא רגילים לו. קולנוע בעל אבירות הבחיתות ורוחה, הנעשה כמעט באינטפריע כל עוד אין הוא בטפל בית, מין או פוליטיקה – שלושה תוזמים שהם ב"טיפולו הכלעי" של השלטון.

אגב, הערב המוקדש ב"ארוה" לאיראן ולחומייני הרשע, אין לו קשר ולו קלוש ביותר עם הבן הרשע.

ערב מוקדש לאיראן, "ארוה"

המסורת של חבות מנטי פייטון, שהפכה לאחד מסרטי הפולחן הבולים של העולם האמרי, פוריה מחדרית על "יש סכב עליון" ועל מיטרי הבית הערבה.

00:10 מנטי פייטון: משהו שונה לגמרי (1972, אנגליה). המשרטים הקלאסיים של הצוות בנסי פייטון בנבחרה "הקרקע הבעוקר", שמחבת בתאה את כל הפחות הקדושות בבריטניה. בבאר: אראן מקגוון.

01:40 מיחות מסוף שנות ה70 – פרודיה על סרטי לגיון הזרים (פעם היה דאגר כזה). ולמה להקדיש רק 35 דקות ל"בן ג'סט"? כי זה מה שהסרט הזה שווה. ראיתם חצי שעה והבנתם את הפרינציפ. 35 הדקות האלה הן החיטום לקראת "מרתון מנטי פייטון": שני סרטים של הצוות, ב22:35 וב01:40 בערוץ הסרטים.

בעשר וחצי מומלץ לצפות ב"בריאן סכב עליון" וחוזיק, פארודיה של "מנטי פייטון" על רבו המיתוס סביב. ב01:40 יקרינו את "מנטי פייטון, משהו שונה לגמרי" הבלתי נשכח. אם אפשר לדרג את ה"קלטיקה" המנטי-פייטונית, אזי סרט זה, מי 72, הוא סופר-קלאסיקה.

לאלה שלא רוצים פורים, אזניות הבן יצאות להם כבר מהאף הם שיכים לקליקה הבאמת שקלטת שידור "ארוה", מומלץ הערב לצפות בערוץ הגרמני-צרפתי. הערב יוקרש כולו למצבה של איראן, ביחוד מצבה של איראן מאז מותו של חומייני. מומלץ לצפות בסרט תעודה הקטה "בגלות, לחילום או לשכוח", על מצבם של מיליוני הגולים של שלטון המולוזת. עוד בחצות: "באשו, הזר הצעיר" – סרט שהוסק לפני תשע שנים באיראן של חומייני, חו הצגה נדירה בסג של קולנוע שאנו לא רגילים לו. קולנוע בעל אבירות הבחיתות ורוחה, הנעשה כמעט באינטפריע כל עוד אין הוא בטפל בית, מין או פוליטיקה – שלושה תוזמים שהם ב"טיפולו הכלעי" של השלטון.

אגב, הערב המוקדש ב"ארוה" לאיראן ולחומייני הרשע, אין לו קשר ולו קלוש ביותר עם הבן הרשע.

הצגה שניה

22.00 מקוליו של בר מבחר (1977, אה"ב). קומדיה בבימוים של מרטי פלדמן, אן מרגרט, מייקל יוזק ופרבר יוסטיבה. פורחה על מרטי לכון הבריח זר אדם יבא להלום במרבר על מנת לברוח מהנחות ומבחים שמוחבר נבחר. בבאר: מרטי פלדמן. עם ג'יימס אריל גלנס, כרוח האוורד.
23:30 בלעייך אני פלוס (1990, אה"ב. קומדיה. עיבור לבמע הבסמן אם של מנדה ברנדר, מלכת הריסוק הלבבות של הסמאל הקיצוני. בעיקון לילה רמיחי בלוס אנגלס, מבינה ברנדר ממון של רמיות מוכחות האנרגיות כבר ניתה מישון, מרגנה ומת שיר עם ישראליים. בבאר: לון מסקוביץ'.

שש פלוס

19:30 שלושה בריחה אחת. קומדיה.
20:00 בנוגים פלוס. קומדיה.
20:30 אריזה משפחתית. קומדיה.
21:00 לוחי אחזאני. קומדיה.
21:30 לון דיקר. קומדיה.

תרבות, מדע ומבע

06.00 אוניברסיטה פתוחה. מדע ומבע.
12.00 דיסקבר. חיקון מקור (ש.ג.)
13.00 דיסקבר. מבחר בעולם (ש.ג.)
13.30 דיסקבר. הצעה הבא (ש.ג.)
14.00 אוניברסיטה פתוחה (ש.ג.)
16.00 דיסקבר. רחוק מראי (ש.ג.)
17.00 דיסקבר. מבחר בעולם (ש.ג.)
17.30 דיסקבר. הצעה הבא (ש.ג.)
18.00 אוניברסיטה פתוחה. המבע המיוחסי.
19.00 אוניברסיטה פתוחה. אכלוסיית בעלי החיים.
19.25 אוניברסיטה פתוחה. תקשות הקרח.
20.00 דיסקבר. שם המשחק כוח. "המבצבן".
21.00 טלטקס. מבחרן עדכן 8.
21.30 דיסקבר. המיטל של באוקבן.
22.00 בראנו. לחקר המחול של אליסה מתנה.
24.00 בראנו. אביר בלילות, טיפורים שבחר שמע.
01.10 אוניברסיטה פתוחה (ש.ג.)

רדיו

קול המוסיקה

06.05 "שמרית מוסיקלית", שעון ראשון, המעמלות בקר לבכשיר הבוקר / מיס פיגי אוניגמוס קבנדרו ברה מגזר לחמנה ולילנשיפה ריקוד כולם / מיס פיגי מלכה מרטה "רון קיר.ס", תרגיל המעמלות לשמרה הבריות / מיס פיגי ו.ב. באר: "שרי המוסיקה", קבנדרו בפו לבריטון ולחנה.
07.07 "שמרית מוסיקלית", שעה שנייה, פלנקר מנגנה לקלרנית ולשמנה מיה הקרנבל באקה ריטסר קוסקס קבנדרו לבחמנן ולחנה. כלי נגיפה לשמה מרגמלה.
07.55 פינת הפרשנות והתרשות.
08.05 "שמרית מוסיקלית", שעה שלישית, אוריק מנגנ בנמלות למנגר ב"ו ידיינ שוסקוביץ' מרמה מעוך המוסיקה לפרט "לבר". מנגה: "הגלשן", הגר/מגל: מעוך "להגבריך".
08.55 פרטים על שידור היום ב"קול המוסיקה".
09.05 "קבנדרו בוקר", מלקר "הנחה לחנה", קבנדרו קמיה בנמנה: שמיה לכל נשיפה, אות 1: משנה ומנלנה מעוך "זג השמים", מיסיבנים: מרקוביטש "יומקיר", מרמה לילים: פלנקר "נשף הנסמה", קבנדרו מרגנה: "קבנל הזוות": אפנבנה "ארנפנס בנאר", מרחנה ובלנ קשלנר: שיריים אמריקאים-ספרדנים: "שמנה הקלנים", מוסיקה לבלה.
11.57 "בימת שיר", לזאים קהל ועניינים אחרים.
12.00 מעניים בבריים עם נרגון הר. תכנית של מרקי מוסיקה מנרים ומרון נשא פרטים.
14.05 "שמע מנמנמה".
14.06 "הרון", קלות ונלילים בעקבות הזמן.
15.00 "הקל פנוה", מסין לאמנות ולתרבות.
16.00 "אנסמבל", אל וילאנו, נוראה ומלוון אלמנה: סרטים מחלות מספרד של המאה ה17: מצרנה רבעית מסנתר מרגמל מלוה, ק. 493 ויאבלי: אלס לקרנבל: הייזן: מנאסים לנשף ומר המלך ויאבלי: דוגמה מס. 12 בה מיטר, "לה פליה": רבנה: תרשיית כלי בשיפה נסר בטל מלוה: פאייה "הנבע המשלש", המוסיקה לבלה.
18.00 "מקליטרים ומרשים", סר בטרג שלמי מנגנה הירון "בראת השלם", אורנדרה. חלק ב', סיום.
20.05 "המלון המקלטה", אביר אדוני, חליל / מיכאל אבנשטיין, פסנתר, נאר: מנגנה מס. 1 בסי מינור ה. ריסייה מנגיבה לחליל ולפסנתר: הנבנים מנגנה לחליל ולפסנתר: יחסקאל בראנף 3 קטעים לחליל מלה.
21.00 "ענבים, חגיגות, סיפרות", "ונהפך הוא" ומיזה לנקי ושלמה ישראלי מאחזים יצירות ויוצרים בנו. הנחים.
22.57 "בימת שיר", ירבריה חלק, "הגלים" / בנרגמנו של מאיר ויזלשיר.
23.00 "ממקי המקליטיה".

רשת א'

06.06 שירים עברים.
08.05 "פתחים באלף", מגזין בוקר.
08.10 "עצות לבנים".
08.30 "ארב באוטנות", מרשים שבוב לרשת.
08.45 "קראני ספר".
09.05 "מומחים מייעצים".
09.45 "מרגע לצרכן".
10.05 מלודיה מרגע מרגע לשמאיים.
10.30 "אמבע על הרומל", רשאה ובריאות.
11.05 "ציל הנבר".
11.30 "מלה הארץ".
11.45 "חוברי".
12.05 "קנדראות".
14.05 ארץ ועם, מגזין שלקלה.
14.55 "בימת שיר".
15.05 מי יקן.
16.05 "הנבה".
16.55 "קראני ספר".
17.05 קול האמנויות, על ותרבות האמנות.
18.05 קריאת המגילה.
19.05 יומן מרשת לשרים.
20.00 "הרשת".
20.05 "תפילה בחבר", "שלום המרחות לשרים".
20.50 "פרקי היום בנגן".
21.05 "תפילה בחבר", "שלום המרחות לשרים".
22.05 "ערים אל פרים".
23.05 טיפרי מבנה, טיפרי מקר קנרים וקטעי מוסיקה קלאסית קלה.

רשת ב'

06.06 הבוקר-הוא, ורשות + מוסיקה.
08.05 עניין אחד, עד ורשות הארץ.
10.05 הכל רימרים.
12.05 בחצי היום, משרר צבריים + מוסיקה.
14.05 רבני קסם.
15.05 יומן חדר.
15.45 עיתונות חדר.
16.05 צבע הבסף.
17.05 חמש אחרי הרשות.
17.57 רגע של עבריה.
18.05 היום הזה, ורשות + מוסיקה.
19.05 מגלגלים כספים.
20.00 מבט לרשות, הקבה מהטלוויזיה הישראלית.
20.30 שירים עבריים.
21.05 בהגשה אישית.
23.05 כל היום + מוסיקה.
00.05 יומן חצות.
00.15 שרבים-ביחד-וכל אחד לחוד.
02.05 לילה חי מאוד.
05.05 אחד ראשון.

רשת ג'

06.06 הכל פתוח.
07.05 אפקטים ג'.
09.05 בוקר בוקר.
10.05 תכנית עשר.
11.05 "פרים מחלה".
13.05 להתם.
14.00 עגלה, ורשות הספר של רשת גימל.
14.05 ורש ורש ומחרש.
15.05 חלה-דרין.
16.00 קפסת הלחיים.
17.05 חמש פעמים ביום.
18.05 "קלבר".
20.05 שעה אישית.
21.05 "שרים מנגרה".
23.05 בדרך אל השבת.

גלי צה"ל

05.02 "בוקר טוב צה"ל", תכנית בוקר לחיילים.
05:56 "הצופן מילולי", פיתוח של אבשלום קור.
06.00 הצריך + מבקר ידיעות.
06.05 "אנרגטיקה - משדרת", "ספרינטאליום ויחזות", "מגיעה וקטיבר", מרצה ד"ר אבי ויינרוב.
06.30 "בוקר טוב ישראל", מהדורה ראשונה.
07.07 "שבע אמן שבע", עם אלכס אנסקי.
08.00 "בוקר טוב ישראל", מהדורה שנייה.
09.05 "מוסיקה על הבוקר".
10.05 "כבן לבשרי".
12.50 "בילוי הנבר", קטיעת אורחי הנתרבות והבריחה של הנבר.
13.00 "בבתרי היום", יומן לסיכום ורשות הבריים והבוקר.
13.15 "מוסל בטפח הנתיבי", תכנית מיוחדת לנבר עם חיילים ברצועה.
15.05 "אטפלאנרי", עם דבי מנרדשן והבריח בטפע מיוחר שמקלט באולפן גל"צ.
16.05 הנתות עשרים שנה לסרט "נבעת הלפן אינה שנה".
17.00 "ערב טוב ישראל".
18.05 "חלוי בפרים", תכנית מיוחדת על הליות.
19.05 "האמנה סרר".
19.55 הודעות לחיילים.
20.00 ורשות ערוץ 2.
20.30 "הנבנת פורים", תכנית מיוחדת לפורים על מל בדרך.
23.05 "ארבע בכיסי", קטעים מטעם פורים.
02.00 "לא רצים לישון", תכנית מיוחדת לפורים עם אבי בוקשטיין.

גלגל"צ

07.05 "מרינה בדרך".
09.05 "קומרי מטר", שירים ומערכונים מתכבדים.
10.05 "שמש".
12.05 "מחת אחר".
13.05 "מל ומשה", מוסיקה לפורים.
15.05 "חבבה בבכיר".
18.05 "המרשיה הקאמרית".
20.05 "מחות לתורה", אמצעים לבחינה מנוגנת.
22.05 "מסיבת פורים", מוסיקה ופריצות ממסיבות ששון פורים בירושלים.

קולנוע

תל-אביב

גורדיה: האורח קרין א"ה 22.00
ניתוח הפאפיה הירוקה א"ה 18.00, 20.00
גן העיר 1: פרסיליה – מלכת המדבר א"ה 17.00, 19.30, 21.45
גת: חידון האשליות א"ג 16.50, 19.25, 21.55. ד', ה' 16.50, 19.25, 21.55
דיזנגוף 1: אקוסטיקה א"ה 11.00, 13.05, 15.10, 17.15, 19.30, 21.50
דיזנגוף 2: שמש בוגדנית א"ה 11.00, 13.40, 16.20, 19.00
דיזנגוף על אמת א"ה 21.50
דיזנגוף 3: אל המעבד הקסום א"ה 11.00, 15.10, 13.05, 17.15, 19.30
כלבי אכזבות א"ה 21.50
הדר 1: סיפור של אהבה א"ג 13.30, 17.00, 19.30, 22.00. ד', ה' 17.00, 19.30, 22.00
צביה הופשית ד', ה' 11.00, 13.30
הדר 2: עקרים קטנים א"ג 17.00, 19.30, 22.00
הדר 3: פודסט גאמפ א"ה 22.00
ג'וניור א"ג 13.30, 17.00, 19.30. ד', ה' 11.00, 13.30, 17.00, 19.30
הדר 4: פרסיליה – מלכת המדבר א"ה 17.00, 19.30, 22.00
שיקגו חיוור ד', ה' 11.00, 13.30
הקלוטון: קיקה ד', ה' 17.00, 19.30, 21.45
חן 1: רחוות של תשוקה א"ג 14.00, 16.45, 19.20, 21.55. ד', ה' 16.45, 19.20, 21.55
על כלבים וגברים ד', ה' 11.00, 13.00, 15.00
חן 2: ספרות זולה א"ג 13.25, 16.15, 19.05, 21.55. ד', ה' 19.50, 21.55
על כלבים וגברים ד', ה' 17.00
מלאכים בחופשה ד', ה' 11.00, 13.30
חן 3: כאחד בשוקים א"ג 14.30, 17.00, 19.30, 21.50. ד', ה' 17.00, 19.30, 21.50
הכיסה לפני חג המולד ד', ה' 11.00, 13.00, 15.00
חן 4: מוסכנים על הכוונת א"ג 17.00, 19.30, 21.50. ד', ה' 19.30, 21.50
המסיכה ד', ה' 11.00, 15.00 17.00
חן 5: הפיתוי האחרון א"ג 17.00, 19.30, 21.50. ד', ה' 19.30, 21.50
חופשה בחיתולים ד', ה' 11.00, 13.00, 15.00, 17.00
מיילה 1: רוצחים סליחה א"ה 17.00, 19.30, 22.00
מיילה 2: נהר הפרא א"ה 17.00, 19.30, 22.00
מיילה 3: נבעת הסודות א"ה 17.00, 19.30, 22.00
לב 1: רחוות של תקוה א"ה 11.30, 13.50, 16.25, 19.15, 21.55
לב 2: סיפור חיים א"ה 11.45, 14.10, 16.45, 19.15, 21.50
לב 3: גירסת בראנינג א"ה 11.40, 15.45, 20.00, 22.00
עידן א"ה 13.30, 17.45
לב 4: שחור א"ה 11.40, 13.40, 17.00, 19.15, 21.50
מרתון תיאו ממוד קטן א"ה 17.00, 19.45, 22.00
מנמבק 1: ניצחון הפאפיה הירוקה א"ג, ה' 17.00, 19.30, 21.45. ד' 17.00, 21.45
צמרת: כה רחוק כה קרוב א"ה 16.30, 19.00, 21.50
רב אור 1: ארבע ותעונות ולוחיה אחת א"ג 17.00, 19.30, 21.50. ד', ה' 11.30, 14.30, 17.00, 19.30, 21.50
רב אור 2: נשים קטנות א"ג 17.00, 19.25, 21.55. ד', ה' 11.30, 14.30, 17.00, 19.25, 21.55
רב אור 3: מלך האריות (אנגליות) א"ה 19.30, 21.50
מלך האריות א"ג 17.00. ד', ה' 11.30, 14.30, 17.00
רב אור 4: אמא מרדנית א"ג 17.00, 19.30, 21.50. ד', ה' 14.30, 17.00, 19.30, 21.50
רב אור 5: ספרות זולה א"ג 16.15, 19.05, 21.55. ד', ה' 13.30, 16.15, 19.05, 21.55
שוקה 1: גל א"ה 17.00, 19.30, 22.00
שוקה 2: פודסט גאמפ א', ב', ג', ה' 16.30, 19.15, 22.00. ד' 16.30
תל-אביב 1: צביה הופשית א"ה 17.00, 19.30, 22.00
תל-אביב 2: חשיפה א"ה 17.00, 19.15, 22.00
תל-אביב 3: שיעור בחיתוך ב"ה 17.00, 19.30, 22.00. א' 17.00, 19.30

ירושלים

גיל 1: צביה הופשית א"ג 17.00, 19.15, 21.45. ד', ה' 11.00, 13.30, 17.00, 19.15, 21.45
גיל 2: גל א"ג 17.00, 19.15, 21.45. ד', ה' 11.00, 13.30, 19.15, 21.45
גיל 3: נידות בראנינג א"ה 21.45
ג'וניור א"ג 17.00, 19.15. ד', ה' 11.00, 13.30, 17.00, 19.15
גיל 4: סיפור של אהבה א"ג 16.30, 19.15, 21.45. ד', ה' 19.15, 21.45
אצבעונית ד', ה' 11.00, 13.30, 17.00
גיל 5: פודסט גאמפ א"ג 16.30, 19.00, 21.50. ד' 11.00, 14.00, 16.30, 19.00, 21.50
גיל 6: עקרים קטנים א"ג 16.45, 19.15, 21.45. ד', ה' 11.00, 13.30, 16.45, 19.15, 21.45
גיל 7: שיעור בחיתוך א"ג 16.45, 19.15, 21.45. ד', ה' 11.00, 13.30, 16.45, 19.15, 21.45
גיל 8: רחוות של תשוקה א"ג 14.00, 16.45, 19.20, 21.55. ד', ה' 16.45, 19.20, 21.55
חן 1: ספרות זולה א"ג 13.25, 16.15, 19.05, 21.55. ד', ה' 19.50, 21.55
חן 2: הפיתוי האחרון א"ה 17.00, 19.30, 22.00
חן 3: נבעת הסודות א"ה 17.00, 19.30, 22.00
לב 1: רחוות של תקוה א"ה 11.30, 13.50, 16.25, 19.15, 21.55
לב 2: חידון האשליות א"ג 16.50, 19.25, 21.55. ד', ה' 19.25, 21.55
מלך האריות, ד', ה' 11.00, 13.00, 15.00, 17.00
חן 4: נשים קטנות א"ג 17.00, 19.25, 21.50. ד', ה' 11.00, 13.30, 17.00, 19.25, 21.55
חן 5: כאחד בשוקים א"ג 17.00, 19.30, 21.50. ד', ה' 19.30, 21.50
הכיסה שלפני חג המולד ד', ה' 11.00, 13.00, 15.00, 17.00
חן 6: ארבע ותעונות ולוחיה אחת א"ג 17.00, 19.30, 21.55. ד', ה' 19.30, 21.55
גנובה על הקוף ד', ה' 11.00, 13.30, 17.00, 19.15, 21.45
גיל 4: הדפתקאוניה של פרסיליה מלכת המדבר ד', ה' 19.30, 21.50
מלאכים בחופשה ד', ה' 11.00, 13.15, 17.00
תיאטרון ירושלים: ניצחון הפאפיה הירוקה א', ג' ה' 19.00, 21.30
כה רחוק כה קרוב ג', ד' 19.00, 21.30. א', ב', ה' 21.30

חיפה

מכרמה 1: פודסט גאמפ א"ג 16.15, 18.45, 21.30. ד', ה' 18.45, 21.30
חתולים בכמרת ד', ה' 11.00, 16.30
מכרמה 2: חשיפה א"ג 18.50, 21.30
ג'וניור א"ג 16.30. ד', ה' 11.00, 16.30
מכרמה 3: עקרים קטנים א"ג 16.30, 19.00. ד', ה' 11.00, 16.30, 19.00
נהר הפרא א"ה 21.30
רב אור 1: נשים קטנות א"ג 16.30, 19.00, 21.20
רב אור 2: ספרות זולה א"ג 18.30, 21.20. ד', ה' 18.45, 21.30
מלאכים בחופשה א"ג 16.20. ד', ה' 11.00, 13.00, 16.30
רב אור 3: חידון האשליות א"ג 16.20, 18.50, 21.20. ד', ה' 19.00, 21.30
חופשה בחיתולים ד', ה' 11.00, 13.00, 16.40
רב בת 1: רחוות של תשוקה א"ג 16.15, 18.45, 21.20. ד', ה' 18.45, 21.20
מלך האריות ד', ה' 11.00, 16.45
רב בת 2: מחרור בשוקים א"ג 16.45, 19.00, 21.20. ד', ה' 19.00, 21.20
המסיכה ד', ה' 11.00, 16.45
רב מור 1: חומות של תקוה א"ג 18.40, 21.20. ד', ה' 18.50, 21.30
חופשה בחיתולים ד', ה' 11.00, 13.00, 16.50
רב מור 2: ספרות זולה א"ג 16.00, 18.40, 21.30. ד', ה' 18.45, 21.30
המסיכה ד', ה' 11.00, 13.00, 15.00, 16.45
רב מור 3: מחרור בשוקים א"ג 16.45, 19.00, 21.20. ד', ה' 19.00, 21.20
גנובה על הקוף ד', ה' 11.00, 13.00, 15.00, 17.00
רב מור 4: רחוות של תשוקה א"ג 16.15, 18.45, 21.20. ד', ה' 18.45, 21.20. על כלבים וגברים ד', ה' 11.00, 13.00, 15.00, 17.00
רב נגב 5: נשים קטנות א"ג 16.30, 19.00, 21.20. ד', ה' 11.00, 13.00, 16.30, 19.00, 21.30
רב מור 6: הפיתוי האחרון א"ג 16.45, 19.00, 21.20. ד', ה' 19.00, 21.20
הכיסה לפני חג המולד ד', ה' 11.00, 13.00, 16.45
רב מור 7: חידון האשליות א"ג 16.25, 18.50, 21.20. ד', ה' 18.50, 21.20
מלך האריות ד', ה' 11.00, 13.00, 15.00, 16.50

אשדוד

גיל 1: ספרות זולה א"ג 16.30, 19.15, 22.00. ד', ה' 19.15, 22.00
מלאכים בחופשה ד', ה' 11.00, 13.30, 17.00
גיל 2: גל א"ג 17.00, 19.15, 21.45. ד', ה' 19.15, 21.45
ג'וניור ד', ה' 11.00, 13.30, 17.00
גיל 3: שיעור בחיתוך א"ג 17